京城日報 夕刊
昭和十四年七月二十五日（火曜日） 皇紀二千五百九十九年
第一萬一千三百九十二號 （昭和九年八月十日第三種郵便物認可）

日英會談、具體的折衝へ

愈よ第二段階に入る

東京に於る現地交涉開幕

【東京電話】日英東京會談は廿四日より愈よ第二段階に入り、天津租界に關する具體的問題討議の『東京における現地問題交涉』の幕は切つて落された

この日開幕に先立ちクレーギ大使は午前八時三十分外相官邸に有田外相を訪問、今後の打合を遂げたのち同五十五分辭去して外務次官々舍に入つた、日英兩國の出席者

日本側 有田外相、加藤公使、田中領事、武藤少將、河村大佐、與謝野三等書記官以下東亞局事務官

英國側 クレーギ大使、ピゴット少將、ハーバート領事、バッククレー商務參事官、ゴアブース、ブレイン兩書記官並にカー駐支大使秘書アレン氏

は午前九時全く出揃ひ折衝は同廿分開會、圓卓會議形式のもとに進められ、順調なる進捗ぶりを見せ午前十一時廿五分休憩したが、午後四時再開される

情報部發表

【東京電話】外務省情報部廿四日午後零時十五分發表 天津の事態に關聯する諸問題を討議する爲日英兩國代表は廿四日午前九時外務次官々邸において第一次會談を開きたり、加藤公使より日本側見解に關し全般的説明を試みたるに對しクレーギ英國大使は仔細の點に立入ることなく簡單な回答をなし更に日本側より説明を加へたるのち本日午後四時會議續行のことに決し散會せり

なほ英の態度監視

現地當局、認識是正に贊意

天津特電【廿三日發】有田・クレーギ協定成立に關する半官的の報は各方面に好意を以て迎へられ、一般に會談開始當時と比較して多分の緊張緩和が見られる、現地當局としては未だ具體的…な意見の公表を避けてゐるが、英國が東亞の新事態を再認識して將來の對支政策において…日本側の立場を諒解し認識を改めたのに對しては全幅的な贊意を表して…

蔡外務局長官入城

滿洲國外務局長官蔡運升氏は廿五日午前十時から京城府大門通一京城紡織會社内で開かれる滿洲國京城總領事館開館式に臨席のため廿三日入城、朝鮮ホテルに投宿廿六日退城の豫定

…に今後の蘇聯政府の態度並に不遜…の態度を要望してゐる、尚今回の協定が全支に適用される…上ロンドンでクレヂット設定のため…

日滿軍の威力の前に

何物も恐れぬ

張總理の國境視察談

【新京廿三日同盟】張國務總理は廿日から廿二日にかけて滿蘇國境最前線を視察、目下滯京中であつたが、廿三日記者團との會見で次の如く語つた【寫眞は張總理】

外蒙 ソ聯軍は今なほ滿洲國境の野望を捨てずその空軍は…

ソ聯 軍の蠻行を非難し…

郭泰祺駐英大使が暗躍してゐるが、これに對する英國の態度等は協定後最初の英國の對日態度…

反復猛爆擊を敢行

惡天候を冒して活躍

【○○基地廿三日同盟】上砲擊に呼應して爆擊を開始した我が荒鷲隊はバルシャガル前面の敵陣に巨彈を射ち込む地は廿三日午後七時戰場附近の天候激變せるにも拘らず連日反復爆擊を加へてゐる

大空中戰に關し我機隊の活動を… ○○部隊長は左の如く語つた

この日は珍らしく敵も積極的で…

五十一機擊墜

殊勳の野口、加藤兩部隊

【○○基地廿三日同盟】地上部隊の攻擊に協力、…野口、加藤兩部隊の戰果…は廿三日午前十時卅分敵爆撃機…E十六型六十機、同じくE十六型四十機より成る敵主力戰鬪機の二大編隊と遭遇、…野口部隊は廿機…加藤部隊は廿一機を確實に擊墜した…

殘りを逃がし返す〲殘念

○○部隊長語る

【○○基地廿三日同盟】廿三日の…

八局長の平和公債提供問題

チ首相説明要求

ロンドン特電【廿三日發】チェンバレン英首相は廿三日海外貿易局長ハドソン氏が獨逸ヒトラー總統に對して平和公債を提供せんとする同氏の提案に關し…

大湊要港關心

【大湊電話】北洋漁業並に北洋…

本府辭令（廿二日附）

本府屬 吉田 …
任本府稅關監視官（七等）…

府の錄音

芷江猛爆

【○○廿三日同盟】…

朝鮮人事調停令運用に遺漏なかれ

全鮮裁判所部長會議

南總督訓示

全鮮裁判所部長會議開く

司法權の適切妥當な運用並びに過般公布せられた朝鮮人事調停令の講究運用を期せんとする全鮮裁判所部長會議は、廿四日午前八時半から本府第一會議室で各地方法院部長十一名、各覆審法院上席判事四名外原高等法院長、增永高等法院檢事長、宮崎司法局長、岡本地方法院長等出席、宮本法務局長挨拶の下に開催、これより先各出席者は午前七時半打揃つて朝鮮神宮に參拜、皇軍將士の武運長久祈願を行つた

會議は南總督より別項の如き時局下における司法官の覺悟、司法と統治の根本方針、内鮮一體の趣旨及び朝鮮人事調停令の講究について訓示あり、次いで宮本法務局長より注意があつて協議事項の審議に入り午前中の日程を終り、午後は一時より法院會議室で會議を續行、第一日を終つた

南總督訓示

一、時局下國民の覺悟

茲に各位を會同し親しく所懷の一端を述ぶるの機會を得たるは予の欣幸とする所なり

支那事變勃發以來聖戰茲に二年今や稜威の下忠勇義烈なる皇軍は全支各所に轉戰して到る處其の要衝を攻略して世界戰史上空前の偉大なる戰果を收め、遂に蔣政權をして奧地に逃竄し還に命脈を保つに過ぎざらしめ、國民亦克く一致團結堅忍持久銃後の護を強固にし…

二、時局下司法官の覺悟

惟ふに司法は國家の綱紀を維持し國民の權義を確保することを使命とするものなるを以て…

三、司法と統治の根本方針

四、内鮮一體の趣旨

五、朝鮮人事調停令の講究

協議事項

（一）親子、兄弟、夫婦間等の近親者間における…
（二）人事調停の…

魯西亞船 【90】

土師清二（作） 坪内節太郎（畫）

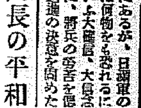

下田港（六）

下田まで二十餘里の道をこの日のうちに突破するといふ川路聖謨の言葉を聞いて、一行の者は驚いた。悲鳴をあげさうであつた。

聖謨は笑つて云つた。

『わしは空身だから歩ける。荷物の者はさうも行かぬ。…』

冷藏器こそは良いのが御徳!!
永久に冷却力の變らぬ
岩谷冷藏器
多量の冷藏にも・極度の低温にも
岩谷の機械冷藏庫
全國主要都市に代理店あり・カタログ進呈
岩谷冷藏株式會社

新マツダ

主婦之友 八月號賣切迫る
（大評判附錄）實物大圖案集つき
刺繍と染色
實用手藝品の作方
一つの圖案が手藝一切に應用自在
三十圓の品が十分の一で出來る
大特價六十錢（送料七錢）
東京・神田・駿河臺 主婦之友社

第二附錄 夏の揚げ物料理集
夏季特別講習
第一講習 夏の婦人子供服の新裁斷法
第二講習 夏の西洋料理の作方
第三講習 生け花の生け方秘訣
第四講習 茶の湯の短期上達法
胃腸病の健康食療法
肺病を家庭で治した體驗
國策 三大懸賞
末七人 吉屋信子
牧次郎少將の戰跡托鉢巡禮記
宿命の歌人 明石海人の妻の熱淚手記

排英思想强調に 入試から『英語』を抹殺
外國語教授正常化へ

總督府學務局では去る十四日鹽原學務局長談をもつて全鮮に於ける中等學校內における大學豫科及び專門學校入學試驗科目中より外國語を廢止する旨を發表したが、この廢止案は恰も英國租界問題を中心に排英熱の昂まりつゝある際とて朝野に大波紋を捲き起すに至り賛否兩論を生じ、殊に內地にも波及して頗る注目を惹いてゐるが、これに對して當局の措置に對し各方面で種々論議を醸してゐるが、これに對して當局では今回の外國語廢止は斷じて入學試驗科目中より外國語を排除するものであり、中等學校における外國語教授を正常なる本旨に引戾すための手段であることを强調、その論據を排英思想に基づくものであるとし、又は中等學校學科目中より全然英語その他の外國語を驅逐するものと誤解するものに對し誤解を一掃するため廿四日左の如き鹽原學務局長談を發表、各方面の理解と協力をのぞむこととなつた

誤解を解く
鹽原學務局長談發表

鮮內に於る大學豫科及び專門學校入學試驗科目中外國語の廢止竝にその理由等については既に新聞紙上に發表し、これが趣旨の闡明に努むるところがあつたのでありますが時偶々天津租界問題を繞る日英間の紛糾に基因し排英抗英の輿論の沸騰せる最中でありましたので、世上往々入學試驗科目中外國語の廢止を以て排英思想に基く英語の廢止と速斷し

或は進んで中等學校科目中よりも英語その他の外國語の廢止を見るに至るに非ざるやの誤解乃至危惧を抱く向が尠くないやうに見受けられますので茲に重ねて本件に關する主旨を明にする次第であります

且つ中等學校に於ける外國語教授の本旨に付ては曩にも一言申述べました通り普通の支那語、獨逸語、佛語又は英語を了解し運用するの能力を得しめ知識の增進に資し外國との比較に依て我が國民性の特異なる所以を知らしめ國民道德の涵養に資せしむるを目的とするものなるに拘らず、之が現時中等學校に於ける外國語教授の實際に付て見ますると上級學校の入學試驗に必せられて英語以外の外國語は之を捨てて顧みられざるのみならず、所謂受驗英語の弊に陷り外國語教授の本旨は著しく歪曲せられ困る狀況に在り而かも其の弊たるや上級學校入學試驗科目より

外國語を廢止するに非ざれば之を矯正することは極めて困難と思料せられましたので今回の措置に出でた次第でありまして、之に依り中等學校に於ける外國語教授は其の正常なる本旨に立歸り外國との比較に依る眞實なる日本觀を確立し國民的自覺の涵養に資することとなるやう期待するものであります

而して又前期の中等學校における外國語教授の理念に付て考へて見ましても其のみに限定せず、外國語教授全般の目的とする所が忠良有爲なる皇國臣民としての知德の增進、國民道德の涵養の一資料と爲すに存する以上、世界に冠絕せる皇國の前に亘る文化の偉大なる進展を遂ぐるに至れる今日の我が國の實狀に鑑み更に將來の活躍を期するため廣く知識を世界に求むる意味に於て決して外國語修得の必要はないではありません

此度上級學校入學試驗科目中外國語の廢止を決行した所以は、繰り返して申述べました通り中等學校に於ける外國語教授をその正常なる本旨に引戾す爲の手段として之を採用したに過ぎないのでありまして、現下の情勢を以て直ちに中等學校における外國語教授を廢止するが如きことは當局の全然考慮し居らざる所であり、又問題は飽くまで外國語全般に關するものでありまして啻に英語のみを對象として居らないことに御注意を願ひ度いのであります

上級學校入學試驗における外國語の廢止は獨り我が朝鮮のみに限らず、內地その他の地方においても實施考慮せらるべき事項であると信ずるのでありますが、朝鮮において先づ之を斷行致しました關係上中等學校生徒父兄中、將來その子弟を內地その他地方に於ける大學、專門學校に入學せしめらるる希望の向においては、特に鮮內中等學校における外國語教授の

成行に付て不用意懸念せらるゝ方が尠くないかに聞き及ぶ次第でありますが、鮮內の專門學校に入學せむとする子弟も外國語教授の本旨に基きます／＼勉强することが必要であり、又內地にて入學せむとする者は內地にては未だ今日の處では入學試驗の科目に英語が存在するのでありますから、怠りなく勉强する擧措を爲するのであります茲に重ねて本件に關する眞相を表明し、大方各位の御理解と御協力をお願ひ致したいと存じます

選擧違反 總件數一九七
時局下豫想外の成績

事變下明るい公正な選擧を目ざして去る五月廿一日全鮮一齊に行はれた府邑會議員、道會議員選擧に果して所期の目的をあげ得たかどうか、本府警務局保安課の調査による七月十五日現在の選擧違反事件檢擧狀況を各道別についてみると最も違反の少なかつたのは何といつても總督府が取行した釜山府で、しかも府會議員選擧で違反件數は十四、人員五十七名で邑會、面協議員とも斷然他道より多く、道會議員選擧違反は四十一件、百卅二人に上つてをり種類別では金錢供與の十四件六十三人を筆頭に饗應接待の四件廿七人が最多を占めてゐる、つぎは京畿の二十九件七十二人で最も少いのは咸北の一件十人であるが、大體大都市に違反者が多く小都市に尠いのはやむを得ぬとしても、今回の選擧が豫想以上の違反者を輩出せしめた原因は、事變下における各議員の時局認識に對する緊張の度が薄かつたことを物語つてゐるものであまりあるものであるなほ各道別違反件數竝に人員はつぎのとほり

京畿二九件七二人▲忠北八件十八人▲忠南二件二人▲全北一五件二七人▲全南一件一人▲慶北一七件二一人▲慶南四一件一三二人▲黃海一〇件一四人▲平南一九件四六人▲平北四件一人▲江原一六件四三人▲咸南三件七四人▲咸北一件一〇人計一九七件四六〇人

那須御用邸 行啓
皇后陛下

【東京電話】 皇后陛下には御避暑のため那須御用邸に行啓あらせられる旨宮內省より發表された。皇后陛下には廿四日御機嫌麗しく宮城御出門、午前八時四十分上野驛より御召列車にて那須御用邸に向はせられ、同日午後一時廿五分黑磯驛御着、御自動車にて那須御用邸に入らせられた、陛下には御幼少におはす義宮殿下と御同伴、御滯在のため今夏を同御用邸に過させ給ふ御豫定と承る

自肅の『電髮』へ
パーマネントに新名稱

時局にふさはしからぬ雀の巢のやうなパーマネントに對し論議が喧しい折柄、この程京畿道元京城美容業組合では業者自らの時局認識と自肅自戒を深める一方、世間の誤解をもといてもらはうとパーマネントの名を『電髮』と改めることとなり、次のやうな申合せを行つて近く道當局に認可を申請することになつた

申合せ
パーマネントの名稱を廢止、電髮とすること▲新聞紙上で以後パーマネントを電髮と改稱することを業者全體の名を以て廣告すること▲店頭看板にあるパーマネントの文字を全部電髮に書替へること▲雀の巢などといはれる髮型は一切取扱はないで、時局を認識した淑やかなる髮型にすること▲流髮はかりでなく、奇抜な髮型や化粧は一切取扱はぬこと▲また次のやうな自肅標語を掲げ、お客さんにもつくつて貰ふ

自肅座右
只今の國情と前線兵隊さんの勞苦を偲び一切の生活を愼み深く致しませう▲電髮は活動的に能率的な戰時下にふさはしいものですから皆樣がお髮を亂したりわざと奇異なをして一層世間から慎みを忘れた女性として非難されないやうに注意致しませう▲電髮は雀の巢などと非難される日本女性らしくない醜態な斷髮にならない樣氣をつけませう▲電髮でなくとも洋髮や濃艶な髮型、斷髮、口紅、マニキュアなど派手に過ぎるものは御遠慮しませう▲電髮は新建設的時期に心から淑やかなさを持つ髮型である際な淑やかに淸かになるやう氣をつけませう▲右の外すべて身だしなみは戰時下の日本女性らしいといふことに心を持ちませう

皮は現銀密輸團
天津英租界を根城に

【天津廿三日同盟】 天津日本憲兵隊では最近イギリス租界當局の庇護の下に北支聯銀券阻止を目論み暗躍中の藍衣社系抗日團一味を逮捕したが今回イギリス租界で大掛りな現銀密輸の一味を檢擧した事件がある。即ち天津特別市警察局では最近イギリス汽船で現銀を英國租界から密輸出するものありとの情報を入手、白河下流の沿岸をひそかに調査中廿三日午後七時頃塘沽碼頭附近を下航中のイギリス汽船盛和號を臨檢し船內を捜索せんとしたところ船員は命令を拒絕、あまつさへ抵抗を試みたので警察局員は強制的に船內に立入り捜索の結果…

大毎特派員 國境最初の戰死
敵機の爆彈の雨に

【〇〇基地廿三日同盟】 廿三日午後一時卅分〇〇高地上空に突如數臺の敵機が現れ非常な高度から投下する敵の爆彈は次々に國道無電トラックの附近に落下炸裂する折柄通信中のアンテナの一方が破片を受けプッツリ切斷された無電班は猛度打ち鎖つた無電のキーを離して外へ飛出して來た、この一瞬で同トラック乘車中の大毎特派員〇〇が重傷を負ひ…敵機は更に爆彈を降らせ又もや廿米近くに落下炸裂した、この時無電トラックの側に在つた大毎特派員佐藤〇〇氏は腹部をやられ〇〇病院で手當中であつたが遂に同日午後三時四十分戰線記者を認め同盟、讀賣、朝日新聞各記者派員に見守られつゝ國境事件報道戰士最初の名譽の戰死を遂げた

巨額の紙幣を捨てた怪盜事件に… 時價三百萬圓が紛失… 當局は押收されてあるのを發見、鑑識課取調べの結果沈元と稱し天津フランス租界天津市場横の銀行より盜取され、銀幣を上海に搬出中なることを自白した。右銀幣は臨時政府に押收されると共に同警察局では犯人を嚴重取調べ中

斷水延期
當分は警戒管制

京城府では水道の使用量が十日から四時間斷水を實施してゐた廿三日の制限給水を解除したが、相當上昇を續け、も俄かに四萬八千二百九十三立方米に減じた、廿四日は早朝から小雨あり、氣溫も正午現在では二十度一に下降したため警戒管制に入つたまゝ制限給水は當分解除することになつた、すべてが順調に行く時は平生通りの給水をつゞけることになつた

國思ふ半島婦人の合掌
萬舟畫伯の丹心展に結ぶ佳話

總督府美術館で開催中の花園萬舟畫伯丹心畫展が去る十五日開催されるや會場正面に安置された戰歿勇士の靈と、聖に捧げられた戰歿勇士の肖像に合掌、淚を流して拜禮して歸つて行く七十歲位の半島人老婆があつた、感激した係員が事情をたづねるとこの老婆は京城孝子町九五ノ四朴□□さん（七十）で「妾は數人の子供がありますが皆で學校にやることが出來ず、國のために御奉公することの出來る子供が一人もありません、護國の神と化した勇士の靈に感謝の意を表し、又第一線勇士の武運長久を祈つて役に立たぬ申譯をしてゐるのです」と語つた、內鮮一體の精神と朝鮮の國を思ふ烈々たる老婆の一言は肺腑を衝いた係員達を感激させた【寫眞は朴さん】

三巴自慢

妙齡の溺死女
きのふ三件

廿三日午前七時ごろ京城三村町漢江鐵橋下に廿歲位の妙齡の朝鮮人女の溺死體が漂着、更に同日午後二時ごろと同七時ごろ漢江人道橋下に何れも廿歲位の朝鮮人女の溺死體が漂着、同日の漢江は妙齡の女三人の溺死體で不思議な無氣味さを漂はせたが、なほ三人とも身元不明で龍山署で取調べ中

溺死 廿日京城漢江合井町一〇四朴□□さん（）は同町漢江渡岸で水浴中溺死した

山本本府事務官嚴父
總督府商工課事務官山本駒之助氏嚴父幸太郞氏（）は動脈硬化症で廿三日午後十一時死去、葬儀は廿六日午後五時から京城若草町西本願寺で執行

廿四日朝の天氣概況
低氣壓は南海及琉球の南海上にあり高氣壓はオホーツク海に擴がつてゐる半島中部は雨其他は曇つて一般に東風が稍强いが各地方は南風國境方面は北風が吹いてゐる昨夜から今朝に降雨あり慶尙南部及び慶北の一部は五十粍を超えた本州も曇勝で西日本には雨の所多く東北地方も所により降雨ある鮮內の氣溫は例年に比し北西國境部は四度京仁地方は二度高いが咸北は一二度低く其他は大差がない

京城地方【今晚】東の風曇【明日】東の風曇小雨模樣
仁川地方【今晚】北東の風曇小雨模樣【明日】北東の風曇小雨模樣

京城溫度（廿三日）最高三二度四最低二二度九（廿四日）今朝六時二二度四、正午三十度一

造幣局發送のアルミ貨紛失
奇怪・仁川驛で發見

造幣局から鮮銀仁川支店に送られた一錢アルミ貨幣入叺が一部紛失のうち五百圓だけ姿を消した怪事件が突發した、事件は廿二日釜山から到着した貨車ワ五一六號を龍山驛で卸し、同日午後二時廿四分發同五時十五分仁川に到着したもので、一夜明けた廿三日朝仁川驛で荷卸しの際調査したところ一袋五百圓入貨幣が一個だけ姿を消してゐたもので、驚いた驛員が仁川署に急報、同署では貨車內で盜取されたものと睨み、仁川署、龍山署と連絡をとり捜査を開始した

問題の貨車ワ五一六號は他の貨物と共に廿一日午後六時廿分釜山發、ここで他の貨物だけ荷降しして發車、翌朝八時廿五分龍山驛着、龍山で仁川行貨車と連結され再び龍山驛までの十數時間驛構內に置きざりにされてゐたもので、問題の袋は龍山驛と仁川驛での二回あつたわけだ、仁川驛での貨車ワ五一六號は…に封印をしただけだつたと言はれてをり、事件は謎をいよ／＼深くしてゐる、なほ京畿道警察部でも事件を重大視し、各署に手配すると同時に刑事課を總動員して探偵小說そのまゝの時代の愛闘者—アルミ貨幣五百圓の行方を嚴探中である

知らぬ鮮銀
朝鮮銀行營業部談は語る『エッ！ そんな事件があつたんですか、私の方にはまだ何の知らせもありませんが、それは該當金ですから日本銀行から當局の方へ直接送るのですから私の方ではわかりません』

意外な事件
龍山驛の談

龍山驛貨物係では語る 意外な事件が突發して付樣に…

連續漫畫 頑張り部隊 ㉒ 麻生豊

『內鮮一體の聖業邁進を慶祝』
勤勞隊總司令 藤懸少將來鮮談

【釜山電話】 興亞青年勤勞報國隊總司令官藤懸少將は本部幹部長、又部事務局長永榮二氏外八氏と共に廿四日朝釜山上陸、々の途で一路新京に向つたが談話で語る
滿洲建設勤勞奉仕隊は本部を新京に置いて青年は移住地の生産擴充に、學生は關東軍參謀部の指揮を受けて奉仕する筈である、が輸送は廿日を以て完了した、約一萬の學生青年が現地の認識を正しく把握して歸り、これは各學校各府縣の施設によつて各青年、學生に傳達することは何より有意義な企てであるが將來擴充されていくと思ふ、朝鮮からも各道十名の參加者を見たのでその幹部諸君とは內地で二週間の鍛錬期間で國を越え何を合せたが、皆とても熱心だつた、內鮮が一體となつて聖業に邁進することは何よりも慶祝に堪へない

ツカタニのクツシタ

刑務所へ又逆戾り
京畿道開城生れ住所不定前科二犯朴□□（）は昨年十一月西大門刑務所を出てから直に京城府內をミシン、洋服專門に荒し廻つてゐたが、廿三日夜元町三丁目附近で山路員に押へられた、餘罪約五十餘件

轢倒し
京城府嶢町山一〇鐵工業金順學（）は廿日午後五時ごろ蓬萊町一丁目富田源吉さんの自動車が試運轉、疾走中、西小門九七番地先で同番地の金順女さんさん（）と西小門九瀨戶物雜貨商の…を轢き倒し全治五日間の打撲傷を與へた

朝鮮及滿洲社移轉
朝鮮及滿洲社は今回京城府黃金町一丁目一番地四十八番地に移轉、電話龍山三三七一番

三越の眼鏡 廿日 眼鏡無料 ◎三越

迷惑をかけてすみません、あの車輛は廿一日午後六時半龍山驛に到着しましたが、貨物係に引込んだのは八時ごろでした、それからほかの貨物の積卸し作業をその終夜つてドアには異ほかけませんでしたが、發車に封印をすることは何に異常に用へ支ない…行つて夜は二人の監視がたえず見廻つてゐましたが、勿論、車に一つ切りの監視は行ひません、ドアでしたが、誰かに開けて…がたつたのですが一個が無くなつたとは不思議でなりません

難病者を救ふ
大日本神靈學會長 伊賀寬靈師來る

先生は六月末まで本町三丁目倶樂部に於て病者に施術を行ひ多くの難病者を救ひ非常なる好評を博し神社參詣の爲め退城し日本に於ける有名な靈場女人禁制として最も嚴行の上高野の靈場地誠心寺の石鎚山に登山して靈現顯かなる伊豫の石鎚山に登山なる靈驗を得再び來城來る廿五日より一般病者に施術せらる
七月廿五日より八月十五日まで每日午前八時より午後五時まで施術
會場 京城永樂町 西本願寺前 千代寺
御後前も施術及び御施術講習もす

◎土用丑日
土用灸アックなし灸病氣封じと「小兒疳」封じ執行希望な方は廿七日朝八時より晚八時までに受付に申込れたし

自動車界 七月號 五十錢
業界報告、技術論說ニュース等
自動車關係人必讀雜誌
東京芝區太左衞門町二自動車界社

商工省選定 優良國產品
一覽式帳簿 バイデキス カード整理器

サイヤ商店 京城明治町二丁目 電話本局1303・2003 陳列所 新京豐樂路二ノ九 電(2)5010 平壤府中…電1733

時局レコードは 山口樂器店 電話本局②二〇七〇・二〇七三番

●隱忍一擲！● 頭痛粉碎に ノーシン

鐘紡
お宅の！工場の！事務所の！防空は完全ですか？
防空カーテン
御誂サービス
（御一報あり次第係員參上）
サービス・ステーション
京城府本町…

萬丈の波瀾と興趣を盛る待望の後篇前篇と共に登場！
東寶映畫夏銷超特作・大阪每日新聞連載
25日封切

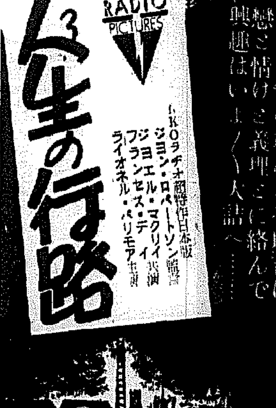

「冷房完備」暑さを忘れて充分に御觀賞出來ます
「早朝割引」開館時間まで御入場の方に限り割引致します

若草東寶映畫劇場

喧嘩鳶 前後篇大会
鯉名の銀平 雪之丞變化 鶴八鶴次郎の興趣と感激を盛る爛熟大江戸の情緒錦圖繪
胸先に閃く錦谷まつた加賀鳶吉五郞は？拐かされもんに次郞吉妹おもんは？戀をなす喧嘩場に飛び込んだ次郞吉は戀と情けと義理とに絡んで興趣はいよ／＼大詰へ
加賀鳶 長谷川一夫 / は組次郞吉 黑川彌太郞 / 小いな 山田五十鈴 / 次郞吉妹おもん 花井蘭子 / 鳥羽陽之助 / 横山運平 / 清川莊司 / 清川玉枝
原作 邦枝完二 / 脚色 笠原良三 / 演出 衣笠貞之助

今日の森永列車は 天候險惡の爲 明二十五日に延期！
二十四日券及二十五日券お持ちの方は二十五日午前七時四十分迄に京城驛前に御集合願ひます
森永製品朝鮮販賣株式會社

地方綜合版

忠南六月の貯蓄 三千八百餘萬圓

【大田】忠淸南道内の各金融機關を通じて去る六月中の貯金は銀行が二千二百五十一萬六千五十二圓、金融組合が一千五百九十九萬八百九十四圓で合計三千八百四十九萬六千九百四十六圓に達し、前年同期より七百五十一萬一千二百三十四圓の激增で銃後の貯蓄報國の實を如實に物語つてゐる

今は目覺めた火田民 自ら進んで工事へ
黄海道の火田整理着々奏効

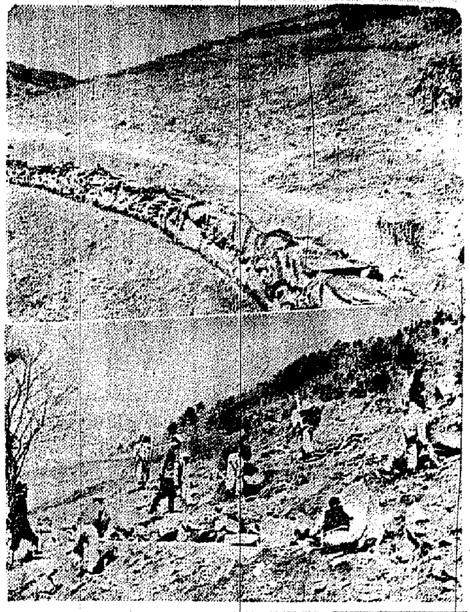

【海州】黄海道の火田面積は四萬二千町歩、耕作者三萬一千戸の龐大な數字に及び甲々原始的の無肥料農法によつて林野を荒廢せしめ森林政策に大障害を與へてゐるので、道山林課では治水事業と併行してこれが整理を計畫、昨十三年度から十五ヶ年繼續事業として國庫補助を以つて整理に着手したその整理方法は甲、乙、丙の三種に分ち甲種は開田階の見込みあるものを甲種とし、これに熟田式工事を施行、熟田化せしめつゝあり、乙及び丙種は何れも傾斜十度以上のもので乙種に對しては一定の期限を與へて離耕せしめ、丙種になると直ちに離耕を命じてゐる、昨年度の整理實績は試驗的であつたため四十五町歩に過ぎなかつたが、本年度からは毎年度において二千九百町歩を整理し計畫完成年度には六十町歩以上づつを熟田化せしめる計畫である、なほ昨年度整理した四十五町歩に對しては粟、稗、玉蜀黍、大豆の四作物を試作したところ、何れも平坦部に比べて聊も遜色ない素晴らしい出來榮えで、當初本事業に對し疑惑の眼を向け非協力してゐた火田民達も本事業の利なることを知り、本年は當局の勸獎を待たず、自ら進んで熟田化工事を行つてゐる等、黄海道の火田整理事業は計畫以上に進捗してゐる【寫眞＝（上）工事中の（下）工事完了した火田（下）工事狀況】

麗水邑議檢擧 事件擴大の兆

【麗水】麗水署では十八日午後同邑會議員金某（？）を檢擧、道警察部長指揮下に嚴重取調を續けてゐる、事件の内容は今のところ知られないが同事件の證人として麗水有力者數十名が召喚されてをり成行が注目されてゐる

旱害免稅地の基礎調査

【全州】稅務署では廿二日本局の指令に基き各郡部に對し地稅の免租調査の照會を發した、右に關し鄭稅務署長は左の如く語つた

この基礎調査に基き實地調査の上決定するのであるが、今回の調査は全部濟んでゐないのが多いので調査の段になれば臨機は狀いが都合に早く進捗するものと思ふ、二分作以下が免稅で現在植わつてゐる分の減收程度調査がなかく面倒だ

釜鐵營業主任急逝

【釜山】釜山鐵道事務所營業主任某氏は（？）で釜山鐵道病院に入院加療中廿二日午前四時廿分遂に逝去、享年四十六、氏は十二年五月慶南道廳から釜山府營繕主任に轉任、鐵道關係の權威であり一面温厚篤實、上下の信望厚かつた人でその急逝を惜まれてゐる、葬儀は二十四日午後五時から釜山府廳葬で執行

旱魃對策府尹郡守會議 全北で開催

【全北】全北道では未曾有の旱魃に直面し二十二日午前八時から道會議室でこれが對策樹立のため道府尹、郡守會議を開催した、指示事項左の通り

▲指示事項 十四年度旱害對策の整理

▲打合事項 （一）未植畓の整地 （二）代用作物栽培計劃（イ）代用作物栽培可能及その選定（ロ）代用作物種子需給（ハ）大根の加工（三）既植畓の管理（四）旱植畓の肥培管理

銃後の夏場風物詩

平壤も氷飢饉
一日平均一萬一千餘貫の消費 手も出ぬ小口需要者

【平壤】打續く殺人的な酷暑は遂に氷飢饉を現出し、つひに新規顧客への配達は斷つてゐるが毎日千二、三百人からの一、二貫の小口需要者が製氷所へ押しかけ大混雜を呈してゐる、今月一日から廿日まで平壤府内製氷所で賣捌いた氷は一本平六貫のもの六千三百七十五本、廿二萬九千五百貫に上つてをり、一日約三百十七本一萬一千三百七十六貫が飛ぶやうに賣れてゐる、これを前年同期の四千十七本に比べると五割強の增加となつてゐる、天然氷の方も連日大盛況を呈してをり、平壤の小

水揚げ七割の激增
豫想もつかぬ〝鰮黄金時代〟

【城津】驚異的なる鰮群を迎へ鰮漁業者は何れも鰮群豐漁續きの大漁に大漁、巾着網はまだ北上したまゝ姿を見せないが、こゝのみ刺網はいよいよ全盛時代を現し廿二日まで漁港水揚げ高は三萬四千五百八十八罐で昨年同期の一萬九千九百三十八罐に比べて七十%の激增で、この空前なる漁獲ぶりは全く鰮黄金時代を現出してかぬまでの鰮黄金時代を現出しつゝある

晉州地方新記錄 卅七度一分

【晉州】引續く炎天に水銀柱はぐんぐん上り近年にない殺人的暑さが續いてゐるが、土用入りの廿一日には卅七度一分（華氏九十九度）に達し晉州測候所設置以來の最高記錄を示した、なほ近年の平均最高溫度は三五度三分である口渇覺者は水が買へない者もあり設備を來してゐる

釜山上水道も時間斷水の危機
今回の雨もヌカ喜び

【釜山】季節の涸れ、ぬ旱魃颱風が南太平洋方面に入つてポツポツと脚を向けた颱風ツ子は廿三日正午には、宮崎南方百五十キロの地點に中心示度七百四十ミリを示し進退の氣配を見せたが、この餘波を受けて玄海は大時化となり廿三日の關釜連絡船は上下便とも今年に入つて最初の缺航をするなど、關釜連絡船は上下便とも今年に入つて最初の缺航をするなど〓釜山驛構内は足止めを喰つた南行客で時ならぬ大混雜を極めた一萬待望の雨も颱風の餘波で僅かに廿二日午後から釜山地方に廿二日激しい降雨を見せたが、廿三日午後二時までに漸びの雨も僅かに十一ミリ程度で釜山中心に渇水地方をホツとのもよつぴり潤ほしたに過ぎず、山府の上水道も早くもSOSを發してゐる釜山府の上水道もヌカ喜びの雨に落つた譯でいよいよ時間斷水の危機に直面するに至つた

大德郡の夏蠶掃立

【大田】本年度大德郡の夏蠶の掃立豫想は二千四百十七枚で前年度より一割の增加である

レール枕に 奇禍の男二人

【平壤】あまりの暑さにレール枕で涼んでゐるうちに汽車に刎ね飛ばされた男二人 廿三日午後九時廿一分ごろ平壤驛構内第八三四列車が强山驛—舍人場間（平壤起點二二キロ一〇〇米附近）に差しかゝつた際人影を發見、急停車したが及ばず刎ね飛ばし頭部、腰部に重傷を負はせ直に車内に收容、平壤鐵道醫務室で加療中であるが生命危篤、右は舍人場面〓山里〓某ほか一名で屋内の暑さに堪へかねレール枕の納涼中つひ眠り込んでしまひこの奇禍にあつたもの

三橋警務局長 江原道内巡視

【原州電話】二十二日午前十一時四十分三橋警務局長は前江原道警察部長の案内で來原、牛島郡守から一々管内狀況を聽きとり、その他警察機關の巡視を遂げたのち、午後一時出發寧越へ向つた、なほ

同日午後七時十八分平元線下り八一五列車が長林、巨興間で前記同樣レール枕の成川郡四佛面巨興里李某（？）の頭部を粉碎瀕死を卽死せしめた

大陸の酷暑征服
興亞青年報國隊一、二陣 元氣で羅津上陸北行

【羅津】大陸の酷暑を征服して雄々しく滿洲開拓に邁進する興亞青年報國隊員八百六十九名は廿一日午前十時二十分入港の熱河丸で羅津港に上陸、歡呼裡に元氣で上陸、開拓館に休憩、同夜同館で田羅津府尹以下官民多數の歡迎と出迎への來鑛した縣〓開拓總局長らも參加した壯行會を催し、同夜十時十五分發列車で出發したが、續いて第二陣四百七十六名が廿三日午前入港の汽船で到着、なほ一行は各官公署、學校、高等女學校、大學、各顯在の學生のみで編成され

儲けたばかりに

【新義州】平北義州郡古津面光化洞某の五名がこの程北支で一儲けして歸つて來たことを知り、賭博に誘ひ、去る六月中旬から一回一圓乃至十圓を賭けて前後數十回に亘り九百圓をまんまと捲き上げたことが新義州署員に探知され、二十二日七人とも擧げられた

惡疫蔓る
平壤の病院滿員の盛況

【平壤】炎熱續きに府内に赤痢、チフス等の傳染病が蔓延し廿二日午後四時から翌廿三日朝までの間に府内各病院は滿員の盛況に平壤醫院、曾生病院の傳染病棟はチフス患者合せて六名に上り道立平壤醫院、平壤醫院の傳染病棟はこれらの患者で超滿員となり收容しきれない狀態を呈してゐるので、府内各醫院の罹病者をはじめ傳染病室（？）が防疫官係に大童となつてゐる

城津橋落成式

【城津】落成した城津橋の渡橋式は二十二日午前十一時二十分から

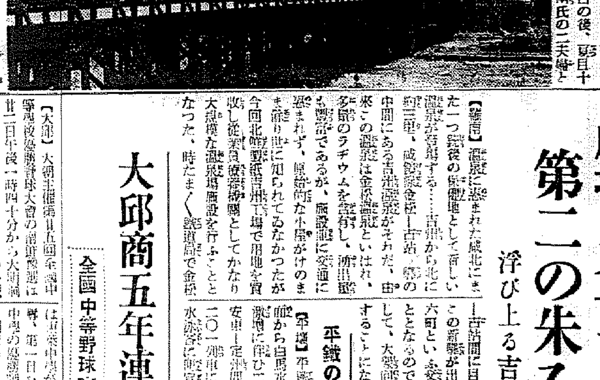

數百の官民多數參列のもとに擧行し高橋城津府尹の挨拶、祝詞奏上、玉串奉奠があつて工事報告の後、渡り初めを行ひ北川三郎氏の三夫婦と金一家、柳勁夏氏の三夫婦が渡り初めをした、この橋は總工費二萬七千圓（材木は官給）全長七十五米、巾員十米で永田組の請負である

咸北に又一つ第二の朱乙
浮び上る吉州温泉

【羅南】温泉に惠まれた咸北に又一つ新しい温泉が登場する……吉州から北に約三里、咸鏡線合水—古站間に目下開發驛を建設中でこの新驛が出來れば驛から僅々五六町といふ交通の便に惠まれることとなるので、咸北第二の朱乙としてデビューすることになる、大營な温泉場がデビュー中間にある吉州温泉がそれだ、由來この温泉は金泉溫泉といはれ、多量のラヂウムを含有し、交通に不便であるが、施設が原始的な小屋がけのまゝ惠まれず、世に知られてゐなかつたが今回北鮮製紙吉州工場で用地を買收し從業員の慰安娛樂機關としてかなり大規模な温泉場施設を行ふことゝなつた、時たまく鐵道局で金泉……

竹材加工傳習所 東萊で來月一日開く

【釜山】道内竹製品の加工製織に一段と飛躍を期するため道山林課では今回アボート、パイプ、團扇、耳かき等その他竹製品一般の製織を高級化させ將來内地は勿論、滿洲、支那方面への大陸進出を圖ることになり東萊郡に高級竹材加工品傳習所を新設し八月一日から開所することになつた

電線改修で停電

【咸興】咸南合同電氣咸興支店では朝鮮窒素肥料改修のため廿三日午前八時から同十時まで二時間の間停電した

平鐵のサーヴィス

【平壤】平鐵では安東、新義州方面から白馬水浴場へ通ふ水浴客の激增に伴ひ二十二日から當分間、安東—定州間の上り五四、下り一二〇一列車に客車一輛を增結して水浴客に便宜を圖ることになつた

大邱商五年連覇
全國中等野球南鮮豫選

【大邱】大阪朝日新聞主催第二十五回全國中等學校優勝野球大會南鮮豫選は東萊中學が廿七對一の成績で當選、第一日を終り大邱商對東萊中學の優勝戰は廿三日午後二時から大邱球場で大邱商業對釜山一商の一戰から開始、大邱商先攻、一回裏釜山一商が一點、六回表に大邱商四點三氏審判、大邱商先攻で開始したが回裏は一點を許せば二點を入れ東萊は先攻で一點を入れ、相互に善戰を續けたが六回表大邱商一點を入れ更に八回表に四點を入れて五對二のゲームとなり追み結局大邱商に凱歌が揚り五年連續の霸權を獲得した、なほメンバー並に得點は左の通り

大邱商	0	0	0	0	0	1	0	4	0	5
東萊中學	1	0	0	0	0	0	0	1	0	2

商 邱 福島鄭廣 稻田 鄭雄 李斗 郭夫 藤原 藤保 井下 出江 辨 南政林 李 竹中 賀新 旺陽
萊 東 基約 瑢 敬 集 旺 烈 秀 嵩 鎮 鐵 鳳 雲 崔 大 定 太 張 朴 錫 〓 尹 金 成 成 段 一 三 浦 中 右

再び我が世の春！
時局の寵兒 様々の素足を載せて 夏の宵、カツくの進軍譜
下駄の話

太陽が赤く沖の彼方に落ちて、街に涼しく灯がつく頃ともなれば打ち水に氣持よく濡れた舗道に、様々の素足を載せたとりくの下駄が、さわやかな音をたて、浪漫する、浴衣、素足、下駄……これこそは涼を追ふ宵の夕になくてはならぬ點景である、さて、更に、舗道に流れて行く時局の波に揉まれて行く下駄の運命日々に非なるものある時、それとは反對に昔にかへつて我が世の春を謳歌する下駄は、夏を迎へていよくカツ、カツの響高らかに街に突で立つてゐるのである

舗道に溢れ、横丁の涼み台に流れて夏宵の一刻を心ゆくまで樂しんでゐるが、この涼しい人々と共に常にゐる時代の寵兒下駄にさへ、浮世かの運命は皮肉に働きかけてゐる

通る下駄の種々相

二十二日の夜ともなると、一日を開放された伸びやかな浴衣姿が街の潮の香を乘せた海風に、二十二度の酷暑も吹き拂はれてしまつたことを時代の寵兒下駄は、舗道に溢れ横丁の涼み台

草履のやうにヘタくに擦り減つてゐる古下駄、しかし輕く人は薄暗にもすつきりと浮く白く柔かな足である、一寸近所への用達に出かける若奧さんに、氣輕につゝかけられて來た台所用の下駄でゝもあらうか、打水に光る、アスファルト道路に微かに快い響を擧げる……

と、白粉の香をヒラくさせて行く姿の前のやうに

そそくさと男、下駄までがいやに鎌く合つてゐる、眞新しい桐の男下駄が、ノータイシャツに白ズボンの若い男の素足に委ねて、威勢のいい音をたてゝ行つた、お手々繋いで小さな下駄ちやんと坊やがお兄ちやんと街への散歩の下駄は朱塗りのカッポレと顔の〓つた桐で、形に似つかぬ大きく元氣な音を殘して行く……

これは裏通りの四ツ角の涼み台で、ほんの僅かな時間に見た往來の下駄の種々相であるが、急に下駄のよさとが淋しくなつて、その翌日、仁川桃山町ト部工場を覗いた

窮して通じた手柄

事變前までの仁川府内の製造高は月四萬足そこくであつたのを、今では同工場だけでもこれ位はあつさり造り出すといふ繁昌ぶりで雨の日のやうに次から次へと出て

でも仲間入つた下駄屋さんであるが風通しよく高々といくつも積んである處で、木を削み込んでゆく調爽な槌の音が頼しく響いてゐる

七工程たつた四分

豆腐のやうに四角に切られた木材が高々と積み上げられ來た七工程の製作過程はもう十萬足を突破しようといふ有樣だといふ、これがために一時は材料の桐材が缺乏して一寸の隙にも目をつけて逃げてみると、木目といひ、肌といひ、桐材よりも遙に良く、早くも京城道名物ポプラ下駄として輕く、繼ぎ上つて了つたが、正に窮して通じた大手柄だ、何處までも手柄である

だ、先づ疏松の長さに切られた丸太が下駄型の四角にされてから製作を通す三の目の歯をつけ、鼻緒を通す三つの目が開けられ、そして仕上げの鉋がかけられるまでの七工程たつた四分、一寸箱(？)草一服の間に丸太が下駄に化けて了ふのであるこの新時代の工程が終つた

朋友、南支にあり

工場主のト部さんの語るところでは、皮革統制ばかりでなく、ゴム製品も制限されてゐるので、やがて牛島人もゴム靴を捨てゝ下駄黨となるだらうから今の三倍位までは需要も增加するであらうとのこと、さうなるといよいよ下駄の全盛時代が再現するわけだ

最近南支戰線の一兵士からの便りによると、南支の一地方には日本下駄によく似た履物があるといふが、朋輩方に在りて南に心強いことではありませんか、さらば昨日に繼る下駄よ、幸あれ【仁川支局久米記者】

一本十錢か十五錢に…
種々工夫を凝らす全州傘

こればは重寶

【全州】全州特産の油紙傘は頭い(？)のと安いので殆ど全鮮の相手の一大産地であるが、最近その需要が一層小さく一層安く十錢か十五錢程度で、一回限りでも有効に使はれるやうに、例へば野外見物などの際の驟雨に間に合ふ程度のものが要求されてこれ等の需要に滿たすため種々改良工夫を凝してをり、近日市場にデビューすれば必ず遊樂産業界にタイムリーヒットを放つものと期待されてゐる、また外國向として驛前ステーションからも注文され

ビール品切れ 東草港につらい夏

【東草】水がない、水が品切れだと嘆いてゐるが、東草港では酒屋はじめ各料理屋飲食店に一本のビールもない始末、釜山に注文しても元山に打電しても品切れくの一點張りで送つて來ない、如何に非常時だからとてこれでは飲み足らぬ東草港の酷暑にかゝはるといふので、各料理屋飲食店は一生懸命になつてゐるが依然入荷せず、當分代用のノービールでも飲んで氣分を出してゐる始末である

南鮮合電が料金値下げ

【大田】南鮮合同電氣會社では七月から一齊に料金の値下げを斷行、これがため大田支店は年七萬圓の減收が豫想されてゐるが、これが値下げ料金は從燈二十、三十ワットにつき五錢、動力一キロワットにつき三錢の値下げである

華人も排英大會

【釜山】在鮮支那人聯合會東萊新會では廿日夜府内金州通東新會事務所で排英大會を開催、會長馬昇亭氏以下幹部及び有力者約五十名參集熱烈なる排英演說を行ひ決議文を

天然氷値上げ

【平壤】府内の天然氷は酷暑續きで日に日足らずの間に一貫目につき倍額の値上げとなり遂には無鑑札の業者によりを斷行したが、明年からはかゝる値上げを未然に防止すべく、冬期天然氷採取期に願書受付の場合最高價を限定して許可する方針だと洩らしてゐる

あ、どばるーん

◇……海州港で催した本社支局主催の第十回國際大會は參加者六十餘、非常な盛況で一同日曜の一日を大いに海然の氣を盛つた

◇……大物の闘人齊の一等は一貫目近い大鯛を釣りあげて、牛堀西中校長が獲得したが、相當關心の的を集めてゐた男だけに、その面目躍如たるもの

◇……これは困つた男が入賞したものだ、當分ウルサイことだらうと話合つてゐるところへ、誰らに囁くものあり『ナーニ、あれは船頭が釣つたのを校長の手柄にしたのですよ』

◇……どうもその邊のところが眞實らしい……とは一般の定評【海州】

おしいやうに美味しく飲める
濃厚肝油ビオスボン
各小學校御用品
噛み碎いても肝油の臭みがないので藥ぎらひや丸飲みの出來ない小兒でも喜んで服みます
一粒のビタミン含有量 A五〇〇〇單位 D一〇〇〇單位
定價 四十粒入 一圓 八十五粒入 二圓 百八十粒入 四圓 三百八十粒入 八圓 八百粒入 十六圓
關西代理店 角倉商事株式會社 大阪市東區南久寶寺町二丁目
販賣元 葛原工業所藥品部 東京市下谷區竹町百廿一番地

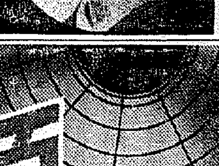

パラオの娘
流行歌
皇軍大陸を讃へ踊る 香が南洋島民の唄！
唄 美ち奴
島田芳文 作詞 服部良一 作曲
東京ブルース ディック・ミネ
ほめて下さい 美ち奴
清水港（浪曲）三門三郎作・曲 広澤虎造（？）雄まさる
一杯の水 鈴木哲夫・曲 櫻井健二
上海ブルース 大久保德二郎・曲 ディック・ミネ
テイチクレコード

てんかん
ヒノウ血 ケツキヒ
精力强進劑 參茸トニク
日々カタグラミ、脚氣もなく、夜眠るに從ふ人
口から泡を出し手足をもがく人
右の病氣にお悩みの方はキット良になります
讀者必讀 和歌山市 片岡町 富口藥作

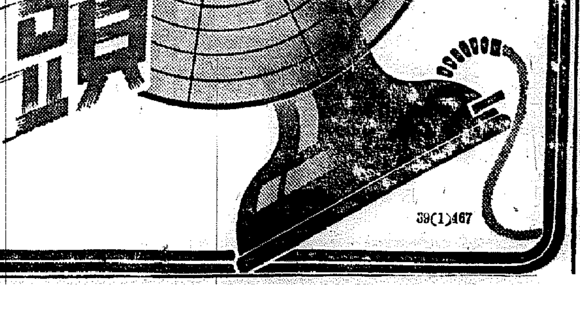

頭痛に
胃腸に障らぬ ノルボリン
こんな場合 ノルボリンを
一、寢冷えや不眠による感冒・頭痛。
一、暑さにより起るめまひ、偏頭痛。
一、旅行その他人混み中でのめまひ。
作用が力です
ノルボリンは製藥相乘作用を貴ぶ新成分により製せられてゐますからその鎭痛・鎭靜作用は强力迅速で、その上解熱作用があり極めて重寶です。
副作用がない
又ノルボリンには頭痛藥の通有缺陷たる胃腸や心臟への有害作用がなく婦人・子供にも安心して服用されます。
ノルボリンの誇る藥物相乘作用とは…その成分たるポンヒリン誘導アミノピリンとバルビタールとの分子結合體、鎭痛鎭靜・解熱作用が相互に强化綜合されて現れるのを云ひます。
効能 頭痛・頭重 感冒・眩暈・齒痛・耳痛・扁桃腺炎の疼痛 月經痛・腰痛・肩凝症・神經痛・船車暈 結核性の微熱に。
一日四錠 八錠（三〇錢） 二〇錠（一圓） 五〇錠（二圓） 一〇〇錠（三圓五〇）
發賣元 大阪市 武田長兵衞商店
關東代理店 東京市 小西新兵衞商店
武田發賣品
39（1）467

趣味と學藝

欺かざるの記【5】

―獨歩の書名に借りて―

金素雲

湖口龍鋤氏筆

私は斯々この時代に生れ合はせた。かつは斯々調誠を以て人からも些かの偏者と目されてゐる。どうした因縁であらうか、父は度支部（大藏省）の役人であつたが、日本通の故を以て同胞の手に斃れた。祖父は統制通では、やくから南日本との交渉にあたつた。三代に亘る因縁も潜させぬながら、祖父はそれによつて家産を傾し、父は若い命を棄て、そして今この私は自分の生涯をそれに捧し去らうとしてゐる。私の生理の中に眠はるこの不吉な宿命を、しかし私は些かも悔するものではない。いひやうでは私ほど運命に惠された者も尠い。絶間なく沓行たることの快さ私ほどの取るに足りぬ者に運命の關心は常に厚く、辛辣であつた。大明にいふなら、三代をかけて目に見えぬ力が私に今日の用意をさせてゐたのかとも思はれる

朝鮮辭典は既に二十年以前總督府でつくられてはゐるが、形容詞に乏しく、俗語に至つては殆ど見當らないくらゐである。私が六萬行近くの辭稿を手がけながら、この辭典を引いて用たといふ言葉がまづない。二十年前、しかも内地人の手でつくられたのであるから、萬々無理ではないが、既に氣が拔けて活きた働きを失つてゐるのは事實である。このことに就ては多くの人々に聞合はせもし確かめもしたのであるが、曲、通りの苦勞でないことを認辭しながらも總べ私の決意は認められたやうに思ふ。朝鮮において完璧な――或はそれに近い朝和辭典が必要とされてゐることは既に論を俟つまでもない

一切の語彙を一應狂嫌せず國語と語り合はせて置きたい、わけても形容詞に至つては、國語の語彙によるべきものが多く、聖者でない私にもこれは四つに組んで組み甲斐がありさうに思はれる、つい最近朝鮮語辭典（朝鮮文）が文世榮氏の八年の勞苦が公けにされ、續いて朝鮮語學會からも既に十數年來の準備が整ひ、同じく朝鮮語による辭典が近く出版されるとのことである。この二つの業績が私にとつては信賴すべき辭彙のよいところとなるわけで、ヴォキャブラリーの採集に費す苦勞だけは省かれるわけである

昔て兒童雜誌を出してゐたころ國語と朝鮮語を取合はせた雜誌を以て恰も私が役所の廻し者のやうに見られたものであつたが、既ろ國語教育の壓倒な指導のために兒童たちが蒙るヂレンマを幾分なりとも緩和したいのが私の眞意であつた。僅六七年で半世紀もの隔り樣である。私の辭話にものを書けば先輩に非難が立たぬと思つた人達が、兎も角も步調を合せてある時代の歩みを急ぎつゝあるのを見てそゞろに感慨なきを得ない

×

最後の頁に名を借りて、私は氣まゝな隨筆をした。最終といつてもそれは原稿料稼ぎを目當にしないといふ意味で、惡と仇敵を躓んだ譯ではない。必要に應じては何時なんどき筆を執らぬものでもないが、今までやうに迂闊に迎はれたり、書けずに心苦しい思ひをしたり、さてはその原稿料を得耗したり、さうしたあさましい生き方からは足を洗ふつもりである

文學への熱意を云謂したが、一口に文學とはいつても、解で私は創作一行をせず、詩歌も殆らず、十五六年來枝切れ勝ちに詩を出しはしたが、それとて統べて三十篇に足るか足りぬもの文學を生理して生きながら、私の業績といふのは僅に斯の姫く筍々たるものである。自ら文學の上に在りと願したことは曾てないが、私の生涯は遂にその敷衍一つで終始するものと思はれる。辭典に對しても同じく私は一介の文學の雜役夫たる心構へで臨みたいと殺してゐる（七月八日）

パックミラー

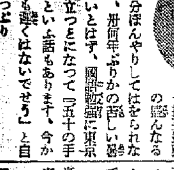

京城梨花女學校長金活蘭女史は三十年も昔に京城の梨花女學校を卒業するとすぐ西洋各地を長い間廻つてゐたのでお得意は英語、朝鮮語でもいざむつかしいことになると相手かまはず英語に變るといふ調子。いよ〳〵貢貨の内鮮一體は實現され、ましてや總動員運動の盛んなる今時分ぼんやりしてはをられないと、卅何年ぶりかの習しい國語をもいとはず、國語講習に東京へ腕立つとになつて『五十の手習ひといふ話もありますが、今からでも遅くはないでせう』と自信たつぷり

夏期繪畫大講習會

中央畫壇の一流を聘し 學校教員及び一般初心者指導

本府及び本府の後援で來る八月十三日から十九日まで京城師範學校を會場に夏期繪畫大講習會を催すが、これを主催する大潮會は全國の小學校、中等學校教職員の繪畫實技の向上を目的として設立された例年秋には文部省の後援で上野美術館に一大展覧會を催すなど、どこまでも教育者の繪術作品を發表する機關とされてゐるが、從つてその作品内容は『教職なもの』を要求してゐる、講習科目は油繪・水彩畫に亘り石膏、靜物、風景、人物でこれは東京から聘れて來るモデルを使用する

講師は帝展審查員、大潮會審査員であり又日大藝術科の教授として人も識る寺内萬治郎畫伯はじめ、文展無鑑査員の阿以田治修畫伯、文展無鑑査で京城出身の渡邊浩三畫伯、同じく文展帝展で大潮展の無鑑査、植戸庄衞畫伯等いづれも中央洋畫壇の俊秀ぞろひである

受講の資格はAとBに別れ小學校、中等學校の教職員、一般に一般の男女を問はず參加、自由である。が、講義に續く心得のない人のためには初歩から懇切に指導することになつてゐるのでアマチュアーにも絶好のチャンスであらう

會費は全額が拾圓になつて居り、これを申込書に添へて京城日報社内の大潮會講習會事務所宛に送附すればよい。會期中地方受講者の爲には一日一圓の實費で簡易合宿の設備もあり、この方は八月五日までに京城師範學校内中元彦藏氏宛に申込めばよろしい

「五十三次」展

あすまで延期

三中井六階ギャラリーで開催中の文展無鑑査池田遙邨氏の近作「東海道五十三次」展覽會は廿四日限りの筈であつたが、取材が新しい現代の五十三次にとられてゐるのと、柿渋明澁な畫致とが呼び物になり觀覽者も多いので廿五日まで日延べすることになつた。雅趣ふての興趣と、古い街道風景の中に新しい五十三次を見ることは一般にも興味を持たれてゐる

映畫ニュース

マルコポーロ 八日廿一日 切

明治座、若草映畫劇場同時封切と決定した問題作ユナイト作品、アーチー・メーヨ監督、ゲーリー・クーパー主演『マルコ・ポーロの冒險』は八月二十一日より一齊開封と決定した、兩館では同映畫に[illegible]、宣傳方法、興行[illegible]

不連續線

夏と魚

職業にある男士のことを思へば、こんなことを称へるすら恥かしいが、本當のことをいへば、裸で水の中に浸つてゐたい。宣傳京城測候所開設以來とかいふ白度の暑熱は、私等老体にはこたへる。水を浴びるのもよからうが、あとが淋しく〳〵していけない。水の中に入りづめなら、その淋しく〳〵だけは救はれるだらうが、その代り仕事は出來ない。裸で水の中に浸つてゐることが贅澤といふやうなことはないだらうかと考へたりする。潜水夫は、水には潜るが裸ではない。否一あり海女と空氣と半ばといふことを称へると、それだけでウンザリさせられてしまふ。海女は裸で水に潜るが、私にはでないから困るし、その海女にしてからが、永久に水の中にある譯でなく、やはり陸へ上れば苦いにきまつてゐる。魚がよろしい。鱗はあるが、鰭は裸だと見ることが出來る。そして、水の中にゐることが贅澤で、陸へ上れば死んでしまふ。暑の間だけでも、せめて魚になりたいと思ふ。その代り、海水が煮えくり返るやうに沸きたつて來たら、その時に初めて人間に還ればよい。虫のいゝ現實逃避の心である

ソ聯の映畫は

何處へ行くか

ソ聯赤化宣傳の有力な媒介物であるソ聯映畫は今日防共國際網を結めソ聯の魔手を恐れるバルカン諸國から輸入禁止の防止策にあゐるが、最近のモスコー・ニュースの報道に依れば、今回カナダ、フランス、西部支那（新疆）外蒙、ラトヴイア、オランダ、リトアニア、トルコ及び瑞典等に輸入され好評を博してをり、そのメイル數も多數に上つてゐるといふ就中米國の如きはソ聯映畫上映の館數が二百に上り、ソ聯輸出映畫の大半を占めてゐるが、一方支那の如きも仲々のノアンで一九三八年九月迄の重慶におけるソ聯映畫觀客數は五萬二千六百四十七人の多きに上つてゐる金等協定して與同戰線を張つて行くといふ從來に見られない上映方法をすることゝなつた

國際映畫祭

カンヌで開催

國際の映畫藝術祭は例定を變更し來る九月三日南佛地中海岸のカンヌで行はれることに決定した　同映畫祭は一九三四年以來毎年ヴェニスで行はれて來たが、本年は米國の監督團がヴェニスに赴くことを拒絶したため、同委員會ではカンヌとビアリッツとを候補地に擧げ爭衡の結果、ホテルの設備並に會場の都合でカンヌに決定したものである　會場に市立カジノのホールを利用することになつたが本年も日、獨、米、佛、伊各國が夫々自慢の名畫を出品妍を競ふことになる

次週番組

明治座（二十一日から八月六日まで）▲二十世紀フォックス映畫アラン・ダアン監督シモーヌ・シモン、ドン・アメチー、ロバート・ヤング主演『ジョゼット』▲松竹大船作品、野村浩將監督、吉川滿子、三宅邦子、三浦光子主演『母を讃へる歌』▲RKO映畫、エウイング・スコット監督、ジョージ・オブライエン主演『武裝艦艇』▲京日ニュース

學藝だより

◇櫻澤鉄男氏（洋畫家）來る廿六日午後四時十五分京城驛發『あかつき』で歸東の豫定

京日俳壇 「秋季雜詠」 高濱虚子選

京日歌壇 「初秋雜詠」 北原白秋選

▲八月廿日締切▲用紙は官製ハガキ▲俳壇は一人一枚一句限り▲歌壇は一人一枚三首限り▲宛名は京城日報社學藝部『京日俳壇』または『京日歌壇』あてのこと

宗教と生活

高麗の妓生

清水安三

わたくしは野々村邸に泊めて戴つたのであるが、ある夜、教會の集會を終へて細雨をつき先き上り、だら〳〵坂を上り行けるに、何ともいへぬ麗人に出逢つた。『何と美しい女だね』といつてふり向いたら、野々村邸まで世間話を喋りながら見送つて呉れたる中學時代の友人梨原君は『あれが妓生だよ』といつて、話を繼げた。梨原君の話が一段落ついた時、わたくしは、『妓生々と聞いてゐたが、美しい女ではないか』『日本の藝者等と遜つて氣高い顏をしてるではないか』『高麗人といふに高句麗から文字が來たのだらうか』『高麗人だね』と一人喋りつゝ、白水といふ文字を見るところまで來たので、『こゝからは一人で歸れる』といつて、梨原君と別れて野々村邸へ歸つた。『しまつた、あの妓生の後をつければよかつた』道ですれ違つたばかりでは鄕も名もわからない。淡いピンク色のスカートを、艶く靡いてゐた。

その後、あちこちで時折朝鮮人教育に及び、半島人教育に熱れると、必ずわたくしは彼の麗人妓生のことを語るのが常である。

わたくしだつたら、先づあの妓生に、聖書を贈り、ツラクト、パンフレットを呈し、人格高い半島人の教師を派遣して、さうしてありとあらゆる方法、祈禱、獻金、苦心、努力、祈りをこめてあの妓生を口説き落としてクリスチャンにする。さうして彼女が人生の正しい軌道に立ち還らせるであらう。あの麗人が、わづかばかりの百や五十の端金でおもちゃにされてると思ふと、たつてもゐてもたまらぬ氣持がする。

このことを京城の朝鮮人教會で語したら、金といふ有名な牧師がいはれるに、昔、平壤に郡モツイといふ妓生がゐた。朝鮮第一の麗人だつたさうな。それがクリスチャンになり、神學校に來り、傳道婦となつたさうな。さうしたら、彼女の一種の社交力が手傳つたか、平壤の教會はぐん〳〵のびて二三十名の教會が三百、五百になり郡モツイは婦人會の會長にすらなつたさうな。

日本でも明治の頃、組合教會には佐谷小梅といふ女性があつた。彼女は藝妓から妾となりをりもしたのだつたが、福音を聞いて志を立て、女子神學校に學び、晩年、組合教會の會長にすら推された。

わたくしの生徒で、馬といふものがゐるが、彼女は十四の頃から暗門子を働きつゝ、崇貞學園に來つた。わたくしは彼女を日本にも留學させたが、今では、熱心な傳道女になつてゐる。彼女に口說かれると、男でも女でも皆クリスチャンになるので、えらい力を持つてゐる。

今日の基督教會には、政治家もゐる、辯護士もゐる、漁夫もゐる、大藏省の役人もゐる、銀行家もゐるし、學校の教員もゐる。それから大官の夫人もゐるし、お金持の女房もゐる。京城教會など一通りさうしたメンバーを頭揃へてゐるやうだ。そしてイエス・キリストの周圍にもさういふ人々が澤山集つてゐたやうだ。けれどもさうした大々だけでは、キリスト教會としては誰が讃つてはゐないと思ふ。

そこに二人や三人の妓生また妓生あがりの女性、五人や十人の土窟から來る人々が顏を見せて居らねばならぬ。妓生を見て、それを『あれは妓生だ』いつて、後を追ひかける氣持の起らぬやうなことでは、クリストの徒といふことができず、土窟民の村へ、ともするとつい足が向いて唯だぬやうでなければ、態度、說教を誇り、態度を誇いても、說教を聞いても何でもないと思ふ。それは說教ばかりしてゐて、行はぬからである。キリストと同じ生活に生きぬからである。問題は信仰の問題でなくして、行の問題である。

ごく率直にいふならば、こんど京城の各區組合教會信徒大會に列して感じたことは、組合教會はまだ〳〵下り坂だといふことである。坂を滑げる理由は、まだ止つてはゐない。まだ〳〵滑へるであらうと感じました。

今晩のラヂオ

六時お話（東）スペインの巻國境線上一▲六時二五分講演（京城）滿洲帝國協和會中央本部長橋本虎之助▲七時三〇分國民歌謠（東）與田良二▲八時浪花節（東）曾我物語浪花亭綾太郎▲八時四〇分落語（東）理々

人生の羅針たる動脈硬化症と

高血壓 腦溢血

の良藥はこれです

特に軍人、政治家、事業家の如き國家、社會の柱石、指導者に告ぐ

軍人といはず、政治家といはず、事業家といはず、すべて指導者たる地位にある人、男盛り働き盛りの方々は不知不識の間に心身の酷使、酒の害毒、煙草の毒、梅毒、美食の害、肉食の害とあらゆる不攝生、あらゆる不養生を重ね續けます、それは生活の環境が餘儀なくされてゐるものです、これを避くるの途は皆樣御存知でせう、さりながら避くるに避け難き場合が多いのです、洵に已み難き勢と申しませう、故に早期に動脈が硬化し血壓が高くなり、あたら男盛り女盛り、働き盛りに腦溢血、中風、腦充血、半身を起して、急死したり、不具廢人に片附けられてしまふのは遺憾至極です。

藥は專門藥でなければ効きませぬ

動脈硬化症や高血壓、腦溢血、中風、ちうき、腦充血といつた樣な血管系統の病は、專門の藥でなければ効きませぬ。私共は專門的效果を遺憾なく發揮せしめたいので十有餘年研究し努力しあらゆる種々の精神を以てしても尚且つ意の如くゆかぬ場合が稀にはあります、況んや胃腸の藥、腦病藥や、神經衰弱の藥、强肝劑、等をコヂ附けて効くかの如く宣傳してゐるものを見受けますが、かやうなものにあれこれ迷つてゐる間に硬化はズン〳〵進行し血壓は二百ミリにも貳百五十ミリにも昇つてしまひます、藥は撰ばねばなりません。

海貴來は高等植物の繁茂する海草をケルプ狀態とし更に皇漢藥を以て複合體とした錠劑でありますから効果も非常に早く副作用絶對にない良藥として多年の實驗に鑑みお奬め申上ます。

誰でも解る高血壓症狀

肩がこる、めまひがする、頭が重い、頭が痛い、夜眠られぬ、耳鳴りする、便秘がち、動悸息切がする、手足先がシビレる、腰脚がふしぶしが痛み引つる、精力、氣力が衰へる、眼がかすむ、精神活動力が衰へる、腦力も減退する、夜間小便に一回以上起きる、非常に怒氣になつて無暗に怒鳴り散らす、のぼせ易い、心身とも疲れ易く回復が遅い。

かやうな病狀が四十歳以上の男女の方に現はれますれば十中の八九迄、高血壓症狀で一刻も等閑に附せないのです、直ちに專門的に効く海草精劑海貴來を服用して、動脈の硬化を防ぎ、危險極まる高い血壓は整調し健康を保つ樣、腦溢血、中風、ちうき、肩の凝、耳鳴等すべて安全に御加療せられむことを衷心からお奬めいたします。

主治効能 動脈硬化症、腦溢血、血壓亢進症、中風症、腦神經衰弱症、神經痛、リウマチス、ヒステリー症、心悸亢進症、頭痛と不眠症、便秘利尿、肩のコリ、腰痛等

價要
百九十二錠入 二圓
四百八十錠入 四圓
六百四十錠入 六圓
一千二百錠入 十圓
二千四百錠入 二十圓

▼病理說明書御入用の方は新聞名記入申込次第進呈

全國到る處藥店及デパートにあります、品切の節は新貨藥に迷はず、直接本舖に御注文願ひます

日本總發賣元 東京市本郷區菊坂町五十二番地 河合洋行 振替東京四六一八二番 電話小石川五一一二番

便秘にわかもと

10

贊化病院 京城府明治町一丁目 電話本局二一〇四五四番 入院隨意 普通病室及 内科 小兒科 醫學博士古城憲治

正式 國旗 各國公認品 洋酒問屋 大久保眞敏國旗部 京城黄金町三丁目 電本局(2)一三二四番

補血强壯劑 ライオン純ブドー酒 日本藥局方 オーケー印ブドー酒

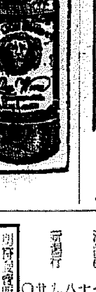

南鮮大興、壁專賣… 元賣 各藥店・百貨店

コレラ 赤痢 チブス 結核 トラホーム 天然痘 傳染病 流行病

專賣特許・二度使へる！ カモ井のハイトリ紙 カモ井リボンハイトリ 十本入 壹圓… 發賣元 株式會社 大谷商店 大阪博勞町

いんきん・たむし・水虫 セーキン すり込んだ翌日から薄皮が取れて治りが速い 三十錢五十錢一圓 各藥店にあり 本舖 大阪市南久太郎町 竹村製劑所 振替大阪三六〇番 賞金 旅行必需品

松竹キネマ 明治座 七月廿四日より上映時間 二ユース 6.40 2.30 10.30 胸に咲く花 6.10 … 2.58 10.50 寶演 8.35 4.33 12.25 極楽オペレッタ 9.10 5.08 1.05

若草東宝映画劇場 二ユース 8.35 2.35 人生の行路 6.45 2.45 10.50 二喧嘩鳶 8.00 4.00 12.05 6.10 4.10 12.15

黄金座 二十九日まで 紅いの港 天國の蘭 6.10 2.00 10.00 7.25 3.05 11.05 8.30 4.15 12.15 8.40 4.25 12.25 午前十一時半開場

京龍館 二十二日—二十五日四日間 二ユース 敵國降伏 強者の戀 7.00 3.20 12.00 7.20 3.40 12.20 8.50 5.10 1.50 (2)松竹映畫 (3)新興映畫

喜樂館 日活 三銃士 花嫁拜領 快男一代 6.50 3.05 11.35 7.50 4.05 12.35 5.10 1.40 10.30

中央館 同胞の歌 魔獸境突破 短劍の法 二十四日より四日間

朝日座 二月二十二日より 笑演大會 三十錢均一

浪花館 東宝映画 七月二十五日より上映 各社ニュース 藝術家三代記 新人出版 樋口一葉

阿波共同汽船阪出帆 日高丸 七月廿四日 午後入港 七月廿六日 午前出港 大連、天津線 長山丸 七月廿三日 午後入港 七月廿七日 午前出港 第二勝丸 七月廿七日 午後入港 七月卅一日 午前出港 野口商會

北日本汽船北鮮出帆 氣比丸 月六回 はるぴん丸 ・一・六の日午後四時 滿洲丸 月十回 四、九の日午前七時 さいびりや丸 六、九、十二、十五、十八、廿一、廿四、廿七、三〇、二日の午後三時 國際運輸各支店 北日本汽船會社 清津府北星町

堀部安兵衛 【13】

一龍齋貞山（演） 矢島健三（畫）

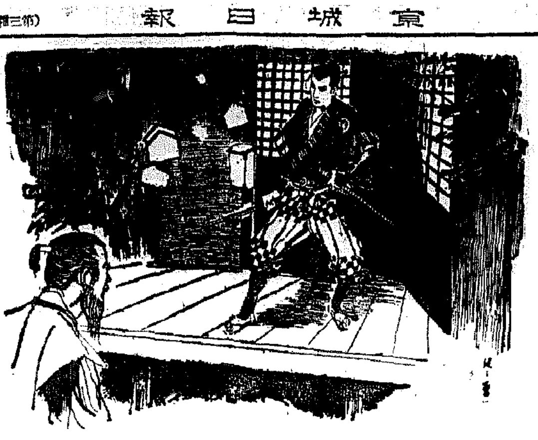

浪人（一）

さて中山安兵衛はその後相變らず溝口家に仕へてをりましたところ、段々惡人は多り、殿樣の御機嫌も惡しくなる、そこで伯父の六左衛門に願つて意見書を三度出しましたが容れられないで斷門になつた。それぢやアお公も立退くより仕方がないが、只立退いても詰らないからといふので、家老の川上源之丞といふ者の額を斬つて懲しめ、その儘新發田を出立いたし、江戸へ出る考へで信州路へ參つたのは上州前橋の手前、日も暮れたが宿外れに旅籠屋もなし、困り果て、百姓家に一夜の宿をと賴み、近來惡賊が跳梁するとて、安兵衛を怪しいと見たか泊めて呉れません。據ろなく八幡宮の拜殿へ臥しました。これは山名八幡宮、以前は立派な社であつたが當時は社守も居らぬものか荒れ果てゝ頗に人氣もない樣子、大小を下緒で結げてそれを右に抱へ、左の腕を枕にして拜殿に臥てしまつた。暫くすると

ヒヤリと眼を開いて落れば斬らんと身構へた。白刃の光を見たならば逃げるだらうと思つた、ところがこの老人少しも騒ぎません、アハヽヽと高笑ひいたし、

○『その太刀を持つて向はんとする、老人なれど某は山賊頭領のために討たるゝ者ではないぞ、イザこの上は手捕りにいたし呉れん、覺悟いたせ』

ジリ〳〵と詰め寄る。安兵衛之を聞いて手捕りにいたしくれんとは大膽なる大賊、然らば不敵ながらも一刀の錆にいたしくれる、エーイと叫いて斬込む白刃、ヒラリと身を躱したかの老人、ヤッと氣合をかけると太刀を持つた安兵衛はバッタリそれへ倒れた。

○『アハヽヽ、弱い奴だ、氣を失ひをつたか、コレ山賊如何いたした、イヤ待て、見受けるところこれ賊とも思はれぬ若者である、さて〳〵氣の毒な事をいたしたな、コレ若人氣を確かに持て』

とドツといふ夜風、その途端にポーンポンといふ柏手が聞えた。これに眼を覺した安兵衛、音する方に目を向けると佇んで居るのはどうも老人らしく

○『願望の儀を垂れ給ひて吾に勇士を授け給へ』

と祈念してゐる、安兵衛此奴何人なるかと思つたが、『曲し此奴を一つ脅かしてやらう』と拜へ

○『南無八幡大武神、吾に勇士を授け給へ』

と再び申しました時に、

安『願ひの段聞屆け取らす、安堵いたせ』

これを聞いた彼の人物が、

○『何者なるか、我が願ひの妨げいたす大膽者、今一言申せ、その分には差置かぬぞ』

安『これ老人、われこそは山名八幡なり』

○『又しても此處な無禮の言を爲す、さては汝こそ近頃此處を騒し廻る山賊であるな、殺人の罪に懲しめ呉れん、覺悟いたせ』

と神殿堂してツカ〳〵と上り來つた。安兵衛驚いたが逃げる隙にもならぬ、恐ろしい氣の強い老人だ、こんな者の一人位斬殺すは何んの手間暇も要らぬ事ではあるが殺すは不憫、脅しくれんと一刀ス

ズイと抱起して背を撫で下し、エーイツ、活を入れた、ウーム、氣がついた安兵衛が

安『恐ろしい奴があるもの、あれは天狗に相違ない』

○『若人、心を確かに持て』

いはれて安兵衛がヒラリ後へ飛下り

安『先刻は御無禮をいたした、平に御免を』

○『イヤ、先程は貴樣を賊と存じたが、賊ではないな、膽の者であらう』

安『仰せの通り越後より江戸に出る者にございます』

○『左樣か、若年には似合はぬ天晴れ劔法の達者、只今斬込み參つたあの太刀筋は實に見事である。御身は何れの藩士にて如何なる望みを抱いて江戸に參るか、苦しからずばその儀を申されたい』

朝鮮汽船出帆廣告

一、釜山出帆
麗水行（急行）毎日 午前十時
馬山行（急行）毎日 午後八時
木浦行各港寄毎日 午前九時
元山行（急行）月廿回 午前九時 一日、十日、十六日、廿五日、廿日
九間通行
濟州島行 （毎日）夜半十二時
一、元山出帆
釜山行各港寄港毎日 午前九時
釜山行（急行）十月廿回 夜中二時

頭の病ひは油斷が出來ぬ

暑負けして根氣なく のぼせ、めまひに惱み 軀はだるく夜分眠れぬ人 先づ血液に御注意

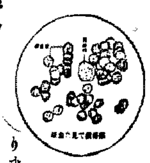

炎天下の昨今、食慾トント衰へ身體が痩せ細り、氣がいら〳〵して感傷的になり、絶へず不安に襲はれて夜分は碌々眠れず、恰度神經衰弱樣の症狀に惱む人が少くありません。斯んな場合にナーニ例年の夏負けだ、など〻輕く觀る勿れ。五十前後の人で此のような症狀が現はれたら、さては馬鹿や氣狂ひになる前兆ではあるまいかと、一應過去を振り返つて見る必要があります。

一體斯うした頭の病ひは、親からの遺傳毒、異性からの感染毒、日頃嗜む酒や煙草の毒等から成る俗に云ふふる血のために、大切な血液を濁し、其の循環が惡くなつて起るのですから、早い適ひな對症療法では元より治らう筈もなく、やがて病勢の惡化から思ひも寄らぬ悲慘を見ることとすら決して珍らしくありません。では何うすればよいか。

氣狂になるのも 同じく治した筈の病毒が因

腦病に罹るものが夏に多いのは、前述べたふる血が暑さに誘はれて腦に上り、腦の方に廻る神經の中樞を侵すからであります。それが又手足の運動を受け持つてる神經に病毒を與へると中風の持病になるか、或は意識がなくなり、それが昂じて一生一間の中で暮さねばならぬ廢人となつてしまひます。病毒が再び腦に移つたものと安心してゐると、中年以後になつてから右のような變事を惹き起すことがよくあります。し、ふる血の恐ろしさは此點にあるのです。

では どうすれば 頭もハッキリ丈夫になるか・・・

腦に干渉的な病毒が原因となつて現はれますから、從來の對症療法などで間に合せるような事をせずに、病源的に根本から治さねばなりません。

以上述べた所により、ふる血を取ることは頭の病ひを治す唯一の方法であることがお判りになつたでせう。古醫學研究所は古方醫術の治病法を蒐集すべく、古方醫學の病理學や古來賢者の漢方藥物學等に鑑み、且つ多年に亘る臨床實驗を試み、研究により、これならばと思ふふる血療法に成功したのであります。此の新療法は病毒の排除と血液の循環を良くする効果を現はす事は、お悩みの方は早速お試みられ、病毒を去つて晴々とした氣持ちとなられると共に、前途に對する不安を一掃して明朗なる生活に立ち歸り、頭大時局下の御奉公を完了せられよ。

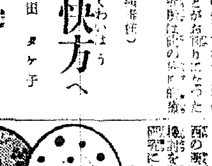

病毒菌

體はシッカリ根氣が快方へ のぼせ、めまひも薄らぎ

宮崎縣佳吉村 池田タケ子

拜啓、御免下さいませ。私は昨年よりのぼせ、めまひが強く、頭が重く、のぼせや、めまひに悩み居りましたら、腦病になりましたので、根氣が大分衰へまして困りましたが、フルチ錠を早速服用致しました所、のぼせ、めまひが薄らぎ、頭もハッキリして參りましたので喜んで居ります。この頃は少し根氣も出まして、これも偏にフルチ錠の御蔭と感謝いたしてをります。

古醫學から再檢討 無代進呈 （四六判美冊子）

病毒排除 血液循環とふる血療法

◆こんな症狀の方は是非一讀あれ
▽頭重、耳鳴、肩凝、手足の痺れる人（中氣、神經痛）
▽動悸、息切れして、寢汗、冷汗に惱む心臟弱き人
▽便秘がちで吹出に苦しみ眠れぬ人（梅毒、神經衰弱）
（ハガキで申込めば直ぐ送る）

申込所 古醫學研究所
東京市京橋區西八丁堀二の十一
電話京橋(55)二五八四番・二六三八番 振替口座東京六五三〇八番

排毒と順血に フルチ錠

主効 梅毒 淋毒 動脈硬化 血壓亢進 中風 心臟病 喘息 神經痛 リウマチ 婦人病 ヒステリー 頭痛 便秘

價 十一日分 一圓 二十二日分 三圓 五十日分 十五圓
（全國有名藥店にあり）

豐潤優雅・古典名曲の醍醐味

ウト・シルヤッセク曲 セレナーデ
ハンス・フォン・ベンダ指揮 伯林フィルハーモニー交響樂團
日本テレフンケン レコード の洋樂

海へ― 山へ― どこへでも手軽にお伴する素適な美髪料

パリー製に優る 國産最高美髪料 丹頂チック
純植物性 專賣特許
海や山にも大好評！

各眼科病院處方眼鏡責任調製
京城帝國大學御用
大學堂眼鏡店
京城府本町二丁目 電話本局(2)三三七五番 振替京城一一二九番
大學堂眼鏡店支店

食慾增進消化劑
胃腸

日本藥品洋行
柏木アスターゼ

新龍山三角地（入院隨意）
西原產婦人科
電話龍山一〇三五番

美味・滋養飲料 カルピス
一本が七本に伸びる便利さ・安さ

キメ火持の一番よい
安住かとり線香

猪印 カトール

液体で一番よくきく
芳香強力殺虫液

蠅、蚊、南京虫、ウジ、家ダニ等を根絶して惡疫を防止し室内を淨化して衛生を守れ！

有効御證明 理學博士 佐々木忠次郎先生 藥學博士 大槻式先生

本舖 安住大藥房

外國品と並んで

これは、みな世界的に有名だけど、粉白粉をつけた顔を顕微鏡で、かうして、比べてみるとその中では・・・

フランス〇〇〇
さすが、だれでも知つてゐる代表品は分子も細かいし、いつたい、きれいだ。・・・が、まだ、こんな黑點が少しある。これがヒフをそめる「生の色素の塊」なんです。

パピリオ
一度せひ薬局の顕微鏡で、ご自分の手で比べて下さい。黑點も一つもない。が、それより、まるで分子が根本的に違ふんです。だから仕上つた肌が・・・粉のふいた樣なのと比べて下さい。

パピリオ
粉白粉 十二色 68せん

新發賣クレーム三種
A バニシング お使ひの方に（男小供も）バニシング 68セン
B 荒れ氣味の方や寒い時の 68セン
C 化粧下 のばせば濃くついて保つ 68セン
見本四錢切手・送東京府布本村町伊中

口紅3色 38セン・頰紅12色 78セン

カゴメケチャップ

滋養豐富なトマトの調味料
これはうまい 調味はこれだ！
和洋どんな料理でもかければおいしくなり美味しい御料理が出來榮養も豐富です
全國有名食料品店百貨店にあり
カゴメソース本舖 愛知トマト製造株式會社 名古屋市外上野村

經濟解說　日印會商に對する印度民間側の態度（下）

開税引上げ　印度に於ける勞賃の昂騰（一割乃至一割五分高）棉花輸入税の引上げ（一封度につき半安を一安に倍額増加し三月一日より實施）は印度紡績の日本品に對する保護を減殺し、綿布については一割方綿糸については完全に保護力を失ふに至つた、又米棉に對する輸出奨勵金の交付は日英通商製品のコストを引下げるに役立つであらう故に綿布、綿糸の關税は相當程度引上げの要がある

爲替問題　對日輸出の代價受領につき爲替獲得の困難に鑑み印度にクリヤリング・ハウス設置の可能性ありや否やを研究する要がある

差別待遇　日本政府が領荷證券及び爲替許可につき日本人と印度人との間に差別待遇を廢させるやう完全に了解を遂げる事

滿支の棉花　五ケ年計畫に注目

斯くて印度民間側では全面的に日本側の要求を要求し、殊に印度側の最大懸念事たる棉花問題については滿洲、支那に於ける日本側の棉花五ケ年計畫に注目し、これが對策樹立の必要を強調すると共に、他方最近日印貿易が漸次印度に不利となりつゝある點を指摘し、これが改善を圖る爲めには日本品抑壓策をとる必要ありとし、而かも現在日本は外貨獲得に迫られてゐる關係上、印度が強硬な態度に出れば日本は必ず之に屈服し現在以上の好條件で新協定を締結し得る可能性ありとの見解を政府に進言してゐる、最近五ケ年間に於ける日印貿易統計（單位百萬留比）

	輸出 印度より日本へ	輸入 日本より印度へ	差引 △印度の入超
一九三四―三五年	二一九	二一八	一
一九三五―三六年	三〇一	二一三	八八
一九三六―三七年	一八一	二二二	△四一
一九三八―三九年十一ケ月	一三三	一四〇	△八

斯くの如く印度當業者の態度は例によつて自己の利益を中心に對日要求に身念の態度を示してゐるが印度棉花の處置については日本を除外しては全く立行かぬ立場にあるのでこの點に非常な弱點を藏してゐる譯だ、天津租界問題で英國が日英通商條約を破棄しても印度は直ちにこれに追隨の態度をとる事は得策に非ずとの見解が識者の間に行はれてゐるのもこの爲めで最も日本との經濟關係によつて最も痛手を蒙るのは印度なる事を印度人自身が最もよく知つてゐるからだ、故に日本としては依然棉花問題が最大の武器としてこの印度側の挑戰に應ずる外はあるまい

在支紡の問題

次に日本の在支紡績を新協定の範圍に含ましむる事は、政治的に種々疑義が生ずるのみならず、若し日本側がこれに對抗し支那紡績の印棉買付量を協定中に含ましむる事を主張するに於ては印度側は必ずしも有利といふ事は出來ず、問題にならぬのではないかと思はれる、即ち最近の印棉輸出統計は左の如くだ（單位千俵）

	日本向	支那向（上海）
一九三八年十一月	一一	一六
〃 十二月	一〇	三
一九三九年一月	一五	三九
〃 二月	六六	六一
〃 三月	七六	四六
〃 四月	五九	一四三
〃 五月	九一	一六八

朝取取引員　五昭和證券　京城明治町　電話本局二一二六

移出調整令に米穀一般命令も規定
市場會社令は單獨に制定す

鮮米移出統制問題は懸案の如く總督府農林省間に妥協成立、解決を見るに至つたので總督府の關係局では農林省の要望條項を織込んで統制令案の作成を急ぐこととなつたが、この統制令は移出統制に關する事項の外、内地の米穀配給統制法第一條乃至第四條に規定されてゐる一般命令の條項をそのまゝ移出米のみならず一般米穀に關する總督府の基本法規とし米穀配給統制法第五條以下に相當する朝鮮米穀市場會社令は單獨に制令を以て定むるとに決定した朝鮮の總督府令による米穀の實質的にその代理機關を爲すものを指令に對し必要ありと認むるときは、賣買取引の代理業務を爲すものに對し米穀配給統制上必要なる命令を爲し（第四條）生産者、取扱業者及び組合によつて設立される移出組合に對して強力的な命令權を保有し事情によつては米穀の賣買

民間の意見も聽取
米價問題を充分檢討
近く關係代表を招致

米價問題に就ては既に大野政務總監、鹽田殖産局長は鹽田總監と會見、鮮米移出統制に關する農林省との折衝經過を報告すると共に米價の決定にひ得るわけであるが一部の調整を圖いてゐる米穀市場會社による最高最低米價は市場價格にのみ適用するもので一般市場外米價を對象とするものではない、しかして斯くの如き總督府の獨自の命令權と農林省の米穀政策との調和は其間に微妙な運營面に於ける兩者當局の緊密なる連絡に俟つところとなつてをり、これが運用は頗る微妙なるものがあらうが、移出統制に關する當局の折衝中に於て充分關係を行ふ事

は民間側の意見も聽取しあらゆる角度から檢討して萬遺漏なきを期すべきであると云ふに意見の一致を見たので近く生産者、消費者、米穀關係業者等の代表を招致し意見の開陳を求め、もつて本府案の決定を行ふこととなる筈である

京城商議　役員會を開催

京城商工會議所では二十四日午後一時同所にて役員會を開き▲商店經營統計調査付議の件▲觀光協會（觀光協會へ一千圓▲商工聯へ補助の件）▲新附議、商工聯へ店員道場開設資補助として一千二百圓）等を附議、同三時より藤原京城府尹、鹽田會頭より北支及び北滿視察の報告があつた

諒解が成立、覺書が交はされてゐるものとみられる

池邊東拓副總裁　來月二日に入城

池邊東拓副總裁は二十五日東京發視察するが、途中撫順、本溪、奉天、を經て八月一日入城の豫定である

洋灰入手の協議
生産者側と關係者が會合

セメントの入手難は全鮮に亙つてゐるが就中中小土木工業者のそれは著るしく、これが根本的對策として配給及價格の適正なる統制を施行されたとの意見擡頭し、京城商工會議所方面でも中小商工業振興の見地からこれを充分檢討し萬全の對策を考究する模樣である

京城商議では本府へ對策確立方を陳情して來たが、これが至急解決のため廿四日午前十時京城商議に生産者側木澤會議所、商工人組合支部代表が會合種々協議を重ねた

移入種牝馬　無償で貸與
六百頭咸南北に

朝鮮馬政計畫に基づく本年の移入中間種牝馬六百頭は八月中旬までに九月中旬にかけて岩手、秋田兩縣から購入、咸南北兩道下の農家に無償貸付することゝなつてゐる、而してこの種馬は將來の增馬計畫の基礎をなすものである

人絹織物の移入高調べ

朝鮮人絹織物工業組合調査による六月中人絹織物の移入高は五百五十七萬五千五百圓方で、六月一日より內地が實施した平均賣價制一千一百萬方碼の約半分を超過したに過ぎない、この調子で進むと第一期割當（六月一九月）四千四百萬方碼の突破は必至と豫想されてゐる

東拓支社別館　清水組が着工

東拓朝鮮支社別館新築工事は、朝日前東京清水、多田工務店、大林の三組により入札に附し十萬三千四百圓で清水組最低となり示談中でなるが今明日に決定着工することになつた延瓦造二階延で建坪數四百十五坪である

鑛石用・麻袋・叺　仁川府仲町　澁谷商會　電話長三五四番

成南無盡の六月末業績

【元山】咸南無盡の六月末現在契約は加入正味口數九、六四二、給付金契約高一三〇、一二五〇、五〇〇圓で前期對比一、一二〇、三、三九七、三〇〇圓の增加を示した、而して給付高に對する未收掛金は〇、七〇三で資金運用狀況は貸付高一〇八五、六一八圓、同殘高一、六四九、一五三圓である

鑛重工業の借入金　勸銀にて肩替返濟

鑛重工業では昨年夏その背後鑛工場並びに仔會社日本ヴルツ（現在鑛礦工業）に係會社日本パルプの工場新設擴張資金として朝銀六百萬圓を興銀から借入れたが、その後同社は重役間の紛爭その他のため右借入金を目的以外の用途に費消した嫌ひあり、このため興銀では嚴重なる經營干渉を加へるに至り遂にこの程正式に之が返濟を迫るに至つた、そのため同社では之が對策に種々奔走中であつたが、最近右借入金と同額を新たに勸業銀行より借入れ、興銀に返濟の形式で肩替りの手續きをとつたといはれる

七月分內需用棉花割當內定

七月分內需用棉花の割當に關しては紡績同業會において次の如く內定、本府へ許可を申請した

		棉種	ピクル
東洋紡		印棉	九、七〇〇
朝鮮紡		〃	四、〇〇〇
鐘紡		〃	四、〇〇〇
京城紡		〃	三、七八〇
合計			二一七、九〇〇

滿洲重工業で昭和飛行機買收か

滿洲重工業の自動車、航空機事業擴充計畫は、資材不足の今日、とくに部分品工場の設備を移轉せしめる建前をとりこの設備を移轉せしめる建前をとりこれがため諸業では內地のこの種工場の買收計畫をたてゝゐるが、最近同社では昭和飛行機の株式買收を秘かに行つてゐると云はれてゐる、同社の買收方法は傳へられるところによると主として市場に於てなされてゐる模樣であるが、同社ではこの外日本電機の株式も肩替りする意向で目下某大株主との間に折衝が續けられてゐると

東京國債

甲號五分一〇四七五二十三年物一一〇四分─一二十八年物一一〇四分─佛貨四分─十九年物一─米五分半一八二、四〇

覺書　明治町四

▲日英會談は現地の原則確認に依つて日本の主張は通つたのであるが天津問題の具體的交渉はこれからである

せらき大藏は新東の具體的問題にはあるが、今後に殘されてゐるのであつて今後に殘されてゐるのであつて▲新東が今度は六割台に持合つてゐるのはこの問の事情を反映したもので交渉展開の方向を眺めてゐる譯だ原則承認が餘りにあつさりしてゐただけに老猾な英國には次の伏手がありはしないかとの懸念が多分にある具體的交渉では相當ねばるに相違ないこの粘りの間に實利を搔まうとするのが英國外交の常策なんだ▲然し假令外交も利かなかつたし、英佛新東催は植民地が文句をつけるしアメリカが乘つて來ないとあれば英國も強硬の一途を辿るはかないのではないか▲天津問題の具體的交渉といつたつて一天津租界の問題ではない次には上海もあれば其他の租界もある英國が最も氣にしてゐる支那民衆の排英心理こはいのは支那民衆の排英心理なんだ▲結局この外交には日本は是が非でも勝たねばならぬところそれを考へると新東を賣る手はないが問題が問題だけに罪に材料的と出られないところに惱みはあらう▲この邊一應商陣しをみせるのが常道ではあるが果して押して來るか否か押しをみせた方が相場は大きい

現株市況
雜は物色買

諸雜は凡調ながら平和株に買氣をみせ現物界は稍活況を呈す

▲紡績物　日本紡一〇五四丁と一四高新四二四五と三高、內外棉一〇四四五と一四、高倉敷紡六九四丁新三八四丁と各五高、同興紡七六四八と八高日華紡五

株式　成行觀望　凡調

前場　休日明けの今朝は日英會談好調に見越せるあとながら天津問題の具體的好展開待ちとあつて仕手も特觀望氣分に小弛みの凡調寄付をみせ新規の手口みるべきものなく當所は新東一三七四丁と五安大新七一四八と一高朝新三〇四三と一安滿業七九四丁と同新五一五四九と一安同新八七八五と一高と思々持合に寄付くあと株は人絹紡績株乃至平和産業物に賣氣をみせたが今一つ積極味に乏しくこの邊不味に推移し結局新東六〇四から六四九大新一四八朝新三〇四五〇錦紡新四〇四と前場引

後場　前場凡調のもと後場は朝新三〇四六錦紡・五四〇錦三錦新八六四七大新七・四六〇錦一〇安東一三七五四と五安滿業七八四と

強硬政策は買

新東は今朝六〇四台に持合つてゐるがこの所日英の具體的交渉の展開待ちである仕手も日英交渉は破綻の懸念とあつても何かしら過切れの的に買ひたいところであるが原則確認とあつて悪い材料があるんで內藏實明が今日發表され具體的問題にふれてみないと腰を入れて大きく手を仕込む肚も決らぬ譯だが、この邊でマベラは利喰した形勢もあるが賣方も降服はないし平和株が買はれてゐる程度である天津のみに限られた事件ではなから身代りに登場がれてゐる程度の何等解決されるがそれのみでは買ふ租界問題の將來には出られない全支の方も積極的にある種の示唆であらうしかし金融機關と日英交渉の悩み待ち買ひたいところでなくらうしかし進捗で遅々に亘つて幸運もあらうとの觀測が強く地場人手あたりは相當粘つて毛を仕込んだ形跡もある何分自滿氣分は強いし更結れの悩みみに不安がある段階にふれて…不味に豊富の事とて相場に抑力在が今一つ足りない悩みはあるは已むを得ないが、次の押しは黃熱買である政府の強硬方針的買と出れば間違ひなしだ

平和株に買氣

主力株は形勢觀望の態で成行を待つてゐるが今朝は雜株の買氣が部分的にみへて來た際に平和株の種元の先驅として電力株が買はれ投資筋をして一條の活路ありと明朗味を與へたが今朝は人絹株一流物に買物が現れ軽油に賺りをみせ鹽達も七一四三五新五五四五と各一四高で賺りを呈してゐた平和株の一流物は利廻が高いまゝに放置された時局物のみに走つてゐたのでもあるが平和株へも投資筋が目をつけ出した事は注目すべきで先行の一つの示唆であるが金はダブついてゐるのであるが統制強化で思惑なんてんでその餘地がない消費市場も米は睨まれるし生絲は一應落着いてゐるし結局株式に向つて行くほかない事になるそれも短期市場の利用より實物市場へと向つてゐるのであるからこゝに株式投資の新しい流れがある平和株買もこの新しい流れの現れである、この傾向は今後益々顯著となるであらうがさりとて大きな思惑の餘地は少ない結局堅實な投資買に止まるのであつてそれだけに相場の地合は健調である

期米　雨利かず小浮動

前場　今朝は降雨の意味が可成り開けてゐる所へ宵相場が强含みをみせ連落を試みて一般正米より期安らしたるも何等聲響が無く當物が高値を示したゝめ當限は強含み當限は前日比と當付き賣方の利喰的賣物にアト三十五錢と休日前より却つて小高八圓十二錢中八圓二十七錢先八圓三十五錢と出してから二十九錢と小強みは三十二錢から二十九錢と小強みせしも押目は買氣強く引際は再び三十錢から三十二錢と盛返し三十一錢と反落

後場　朝鮮米穀主要取引に寄附たるも後場は當八圓一五錢中八圓三〇錢先は八圓三二錢と一丁高に寄附正米高がたがこの發手堅き商狀に推移した

目先は保合

目下朝正米の成行きから見ると消費相場の方では當局の米價對策に應ずしてこの邊伸力の阻止に努めてゐるのみならず幾何程落もも眼を光らす事になつたので之れ以上の高値を出現する事は一寸不可能の狀態である又初や正米の方においても今の所では問題の品薄れ

一はまだ緩和されてなきも大きな稀米所側では內地を初め北支から滿洲方面にも引合はない際とて原料の買附けを一切見送つてゐるし又地場や京城方面實用面にしても從然過ぎの連中は買附けが一巡終つた揚句とて朝日米は餘り買氣なく其所へ白米の小賣値段は當局の制限によつて之れ以上の高値は賣られなくなつてゐる等から遠い將來は兎も角目先としては期正米とも此邊の保合より仕方なき狀態である

感六所木

待てば海路の日和ありで毎日の役人的勞苦も朝來の豪雨で大いに原しくなつたが問題はこの豪雨が本格的に降つて呉れるかどうかである▲そこで朝鮮氣象臺に問ひを立てゝ見ると今朝六時迄に南鮮地方へ潤らした雨量は十ミリから多い所は七十ミリ以上で中部にかけては本日も同降り續くだらうとのことであつた▲して見ると米價の昂騰も當局の對策を待つまでもなくこの豪雨によつて完全に抑制されるかも知れない▲何にしても今回の雨が一石一萬圓に値ひする慈雨であるとはいふまでもないが相場といふ奴はもう上値は望まれないと見て野も山も軟化するやうになると却つて皮肉高を出現することになり易いので兩氣もその手に乘らないやうこの邊は注意する必要がある▲注意といへばいくら定期のみ抑制しても肝腎の籾や米が當局の對策とこの滿雨を馬耳東風視されるやうでは何の役にも立たないのでこの上は籾と正米の安くなる方法に全力が傾注されんことを望んでやまない

各地正米市況

		寄	引
玄米 多摩	三等	三六、〇	―
新潟	三等	三六、五〇	赤神力五等 三六、五〇
白米	丸仁一等	三六、五〇	赤角仁一等 三六、五〇
多摩	三等	三二、三〇	三等
新潟	三等	三二、〇〇	三等 三六、五〇
大豆		三六、八〇	銀坊主 赤神力 三二、五〇
湖南	三等	三六、〇〇	忠州三等 三五、五〇
湖西	三等	三三、五〇	金井三等 三五、〇〇
海州	三等	三七、〇〇	慶原三等 三五、〇〇
南原	三等	三三、〇〇	天安四等 三五、〇〇
小麥 水原	四等	三一、〇〇	沙里院二等 三一、五〇
釜山	四等	三六、〇〇	一白 三一、五〇
大邱	四等	三六、〇〇	一白 三一、〇〇
群山	四等	三二、〇〇	一白 三一、〇〇

京城綿布相場

銘柄	値	銘柄	値
三鷹	二五、〇〇	改良九	一三一、〇〇
長鷹	二五、〇〇	金剛山	一三一、〇〇
九大鷹	二五、〇〇	薬大	一三一、〇〇
世界人	二五、〇〇	飛鳥	一三一、〇〇
双葉	二五、〇〇	寳	一二五、〇〇
改良朝報	一七、六〇	東方朝	一七、三〇
改良	―	シルネット	―
オール	―	九日	―
公會堂	―	金九	―
五枚笑子	―	四〇相	―
金明太	―	九日鍛	―
國旗	―	太平	―
不老	―	三山	―
天桃	―	山	―

一般商品市況

		寄	引
大阪綿	七月限	六七四	六七四
	八月限	六七八	六七八
	九月限	六八八	六八八
	十月限	六八三	六八三
◎大連特產 ▲大豆	現物	九、〇〇	八、九四
	當限	八、八〇	八、八五
	先限	八、一一	八、一三
▲豆油	現物	寄値	引値
	當限	二〇、四〇	二〇、三〇
	先限	―	―
▲豆粕	現物	寄値	引値
	當限	二、九〇	二、九〇
	先限	二、九一〇	二、九〇五
▲シカゴ小麥	七月限	六十二仙八分の五	
	九月限	六十三仙二分の一	
	十二月限	六十五仙	

	現物	先限
三菱石油	―	二九、五〇
揮發油 ドラム罐入（百斤）	―	一四、〇〇
同 現値段（百斤）	―	二六、五〇
◎北海木炭入	九六四	九四五
◎朝鮮棉花 當限		八一五

京日卸賣物價

純金	市中賣價（一匁）	一四、九〇〇
金	（一匁）	一三、二五
純銀 市價	（一匁）	十七錢
◎飼料品（京城主要商店調）		
朝鮮粟（百斤）		一〇、九〇
滿洲		二四、九〇
精麥		五、七五〇
粉（二等）三		五、九〇〇
一赤		五、四〇〇
零附北海道粕		八、四〇〇
茂（二川ダイヤ（廿二貫入））		三、九五
◎飼料品（町小賣）		
鮮內有烟切炭込一噸		一五、七〇〇
無煙炭中塊一噸		一五、七〇〇
煉炭二ツ穴一噸		一五、九五
石油發動（縫二組）		七、六〇
◎建築材料		
角材（杉松 尺締）		一三、〇〇
杉材（杉松 尺締）		一四、〇〇
小野田セメント（袋）		二、五〇
◎雜品		
大豆（一斗）		二、一三
滿安煙草物（十箇）		二、九〇
過燐酸石灰肉地物（十貫）		三、三五
◎金物		
釘		四、八四
亞鉛鐵		
丸鐵二分（十貫）		一四五、〇〇
同 六分（十貫）		一一、八〇
同 八分（十貫）		八、六〇
鐵板三×六八		八、六〇
同 四×八		一〇、二〇
同 五×十二		一〇、〇〇
ブリキ八標製（函）		一〇、八〇
平板オダノク印		三三、〇〇
平板十九番六尺		一、七四
丸釘二寸		三、三五
針金八番		二、四八〇
小浪板六尺一枚		一九、八〇
◎植物製油		
ヒマシ油（白斤）		四五、〇〇
白棉油（一罐）		四五、〇〇
胡麻仁油（一罐入二罐）		一〇、八〇

內外地一貫の米穀增產打合會は取止め
朝鮮は當面問題解決後檢討

戰後における食糧確保の見地から十五年度に於ては內外地を通じて米穀增産計畫を強行すべきで、そのためには內外地打合會を開催すべきであるといはれてゐたが農林省と農林局長の更迭によつて農林省とも一應の懇合を行つたので改めて打合會を開く必要が無くなつたのでこの會議は行はぬこととなつた

旱害對策を協議
けふ委員會、あす幹事會

臨時米價調查委員會第一回幹事會は廿四日本府第三會議室に於て林殖產課長外各關係課出席の下に開催され、朝鮮方面の旱害對策大綱につき協議するところがあつた、而して第一回委員會は廿五日午前九時から本府第一會議室に於て開催することとなつた

ることになり、總督人會が開き定款及支配案等を協議決定したが、會社は當局の認可をまち八月下旬創立總會開催の豫定であり、直接經營の實權は京城目黑商社がこれに當ることになつてゐる

電氣メーカーらで朝鮮雲母開發創立

電氣機械器械工業界における朝鮮雲母の總開發加工並に販賣業務を統一するため內地の電氣メーカー十二社が共同出資で資本金百五十萬圓の「朝鮮雲母開發販賣會社」を新設す

損失補償制　最後的打合
廿六日開催

中小商工業統制損失補償制度に關する金融機關との最後的打合會は來る廿六日午前九時から本府第一會議室において開催されることに決定した、而して本會議において

東京自工の富平工場　來春迄に竣工

東京自動車工業の松永常務、鍋倉課長は廿二日入城、總督府の關係當局を訪問、富平工場の建設に關し打合せを遂げ建設準備にとりかかつたが、同氏は廿五日中に一旦歸東來月中旬再び入城、當分京城に駐在して一切の準備を開ふことになつてゐる

なほ同工場は九月頃着工、來春までに竣成し、當初は組立作業をなすこととなつた

は部良要員の設備施設に要馬配給の計畫を行ふものである

漢電清平發電所は鹿島組と契約

漢江水電の清平第二發電所は工事請負入札の結果、三百萬圓で前島組に落札、同組の手で着工することとなつた

棉作三段の成育狀態
反當り平均百斤收量を豫想

本年の棉作は旱魃のため棉花は不作ひで大體三段に亘る成育を見てゐるが、降令の高聲と地方的に二三十ミリの降雨とにより幾分見直したので八月に適雨さへなければ先づ平年作近いものになるものと豫想される、而して現在の作付面積は二十五萬町步（昨年は二十三萬町步）であつたが栽培後退も多少は豫作のところも出ようから悪してどの程度の反別である平均百斤近くの收穫は期し得るものと見られてゐる、卽ち本年の棉作は

一、旱害に遭はなかつたものは開花早く成育も良好で大增收である

二、旱害に遭つたが六月中旬頃の降雨で直播發芽したものは昨年並成育良好

三、六月二十二、三日頃の降雨で直播發芽したものは相當遅れてゐるといふ三段の成育狀況にある

仁川在庫米高

廿四日現在の仁川在庫米高と前年同期の比較は次の通り

		廿三日現在	前年同期
玄米		一三七、〇〇一叺	一六八、〇八一叺
白米	二十キロ	二四三四袋	三二九八六
籾	三斗入	八、四五〇叺	二、二三一
大豆	六十キロ	六〇二〇	四〇一二
小豆		一〇、一三七	三九八、〇六一
大麥		二〇〇	一〇五七
小麥			一三三三
粟			一二八八六
荏子			一〇七一
胡麻		一三六	―
栗		二四四	―
綠豆		一三六	三三五
糯米		二五〇	五四五
丸麥		二八〇	二〇四

慶南北道にも降雨
農作全般への影響は頗る大

旱魃に喘いでゐた慶南北一帶に二三日以來相當待の降雨があり釜山二十ミリ▲馬山二三ミリ▲昌原七ミリ▲梁山七ミリ▲晋州二三ミリ▲山清七三ミリ▲河東七八ミリ▲固城五十ミリ▲南海四ミリを記し、廿四日午前九時現在降雨續行中で尚二三日中には各地の降雨量を集計し作付に及ぼす影響は相當期待されるものがある

作況についてはなほ降らぬが全般的見地からいつて好轉を期待

東拓一分增配

東拓では十四年上期決算總會を來る八月廿三日午前十一時より東京本社において開催に決定した、附議事項は決算案のみの決定であるが、上期配當は一分增配の七分配に內定し目下政府當局と折衝を重ねてゐる

朝鮮重工業　飛躍の態勢

【釜山】時局に對應して益々飛躍發展の途を辿る朝鮮重工業ではこの程一千五百噸級の造船を開始すると共に目下現敷地一萬二千坪を三萬坪に擴張して四萬三千坪とし四千噸級（將來は七千噸級の造船可能）の大ドックを建設中であるが來秋十月頃までには完成の見込みであるがこれと共に造船の設備擴充を圖して現資本金三百萬圓（全額拂込）を一千萬圓程度に增資する方針で重役がよりく協議中とあるから大ドック完成と併行して增資問題も實現するものと見られる

砂金手掘を獎勵
旱魃に採金船へたる

【大田】本年度の大旱魃は農作のみでなく産金事業にまで一大痛擊を與へるに至つた――卽ち降雨がないため水が得られず採鑛にドレッヂャに故障を來し、この上なほ降雨がなく充分な水量が得られなければ産金豫定量はおろかなことに産金五ケ年計畫に支障を來すことになるので當局では業者と共に對策を練つてゐるが、差し當り手掘作業を奬勵すると共に鑛石の處理を行つて産金豫定に努めることとなつた

株式（廿四日）

朝取短期

銘柄	寄付	大引	高値	安値
朝取 前	―	―	―	―
朝取 後	―	―	―	―
同新 前	三〇・五〇	三〇・四〇	三〇・五〇	三〇・三〇
同新 後	三〇・四〇	三〇・五〇	三〇・五〇	三〇・四〇
大新 前	七一・四〇	七一・四〇	七一・五〇	七一・四〇
大新 後	七一・五〇	七一・五〇	七一・五〇	七一・四〇
東新 前	一三六・七〇	一三七・〇〇	一三七・〇〇	一三六・七〇
東新 後	一三七・〇〇	一三六・九〇	一三七・〇〇	一三六・九〇
滿業 前	七九・四〇	七九・〇〇	七九・四〇	七九・〇〇
滿業 後	七九・〇〇	七九・〇〇	七九・〇〇	七九・〇〇
同新 前	［illegible］	［illegible］	［illegible］	［illegible］
鐘紡 前	［illegible］	［illegible］	［illegible］	［illegible］
同新 前	八八・六〇	八八・六〇	八八・六〇	八八・六〇
日產	―	―	―	―
東電	―	―	―	―
北拓	―	―	―	―
拓新	二五・〇〇	―	二五・〇〇	―
朝石	―	―	―	―
同新	―	―	―	―

朝取算定と日歩

銘柄	算定	日歩	代引
朝取	三〇・四五	二六	三〇
同新	三〇・四〇	二六	二〇
大新	七一・四〇	三〇	二〇
東新	一三六・八〇	二〇	二〇
鐘紡	一八〇・〇〇	三〇	一〇
同新	八八・五〇	三〇	一〇
拓新	二五・〇〇	逆二八	不二〇
滿業	七九・〇〇	二八	一〇
朝石	―	―	―

朝取短期建玉表

	賣方	買方	建玉數
朝取	―	―	―
新一	―	―	―

大株短期

（數値不鮮明）

銘柄	寄付	大引	高値	安値
大新 前	［illegible］	［illegible］	［illegible］	［illegible］
鐘紡 前	［illegible］	［illegible］	［illegible］	［illegible］
同新 前	［illegible］	［illegible］	［illegible］	［illegible］
滿業 前	［illegible］	［illegible］	［illegible］	［illegible］
東新 前	［illegible］	［illegible］	［illegible］	［illegible］
日礦 前	［illegible］	［illegible］	［illegible］	［illegible］
帝人 前	［illegible］	［illegible］	［illegible］	［illegible］
日魯 前	［illegible］	［illegible］	［illegible］	［illegible］
エラサ 前	［illegible］	［illegible］	［illegible］	［illegible］

大株長期

銘柄	前寄	前引	後寄	後引
東株	［illegible］	［illegible］	［illegible］	［illegible］
鐘紡	［illegible］	［illegible］	［illegible］	［illegible］
同新	［illegible］	［illegible］	［illegible］	［illegible］
大株	［illegible］	［illegible］	［illegible］	［illegible］
滿業	［illegible］	［illegible］	［illegible］	［illegible］

東株長期・東京短期・東京現株

（數値不鮮明）

米（廿四日）

朝取仁川

	當限	中限	先限
前場（一）	八・一二	八・二七	八・三五
（二）	［illegible］	［illegible］	［illegible］
（三）	［illegible］	［illegible］	［illegible］

大阪期米・東京期米・各地期米

（數値不鮮明）

商品（廿四日）

大阪綿布・橫濱生絲・大阪棉花・現物屆保・大阪人絹・大阪砂糖・福井人絹・東京人絹

（數値不鮮明）

外電（廿四日）

倫敦銀塊　一六片八分七
米棉　一〇・四錢高
印棉
スチール株
アナコンダ株
英米爲替
日米爲替

金融（廿四日）

東京コール
無條件
翌日物
正米貸付
預金
貸出
割引
保證準備
鮮銀發行

藤本ビルブローカー證券　貸出　株式公社債金　京城府黃金町二丁目　電話本局②二六二八九六番

大正九年創業　朝鮮取引所取引員　白井友之助商店

興亞の聖業は株式の分野にも多岐多樣の感あり、從て是れが動向も又波瀾重疊たり株式利殖に志す方「株式讀本」の一部又必須なりと信ず御申込次第贈呈す。

法第六條株式登記公告

短期・現株　期米・正米　朝鮮取引所證券米豆取引員　吉村榮左エ門商店　仁川本町　京城黃金町

本日ノ動キ（正午調）
京城府明治町二丁目　大原證券會社　代表電話本局五一二三

朝取證券取引員　山本源作商店　京城明治町　電話長五九六　朝取米豆取引員　仁川海岸町　電話長六九六

東陳證券　短期部　現物部

堅實を誇り親切をモットーとする　三田原取引店　京城府黃金町　三和株式現物店

大阪商船　優秀連絡船　北鮮門司神戶急行　大阪商船株式會社京城支店　電話本局(2)一〇三〇

仁川府海岸町三丁目　朝鮮取引所米豆部取引員　桑野健治商店　電話長三九番・六三九番

龍岩浦出張所

京城日報
朝刊　朝夕刊共十四頁

寄贈　14.7.28　帝國圖書館

【寫眞】は上より有田外相、加藤公使、田中領事、クレーギ大使、ハーバート領事

本府辭令（廿四日附）▲（農林局）本府技師兼道技師田村義男兼本官免任道技師命江原道在勤▲（江原道）道技師齋藤宗一依願免本官

一般的原則取決めに關し外務省より聲明を發表

英國政府支那における戰鬪進行を確認

【東京電話】有田、クレーギ會談によつて取決めを見た天津問題の背景をなす一般的原則に關する聲明は二十四日午後十時（ロンドン時間午後三時）外務省より左の如く發表された

【外務省發表二十四日午後十時】帝國外務大臣と在京英大使との間に七月十五日以來行はれ來りたる會談の結果として、左の聲明發表せらる

英國政府は大規模の戰鬪行爲進行中なる支那における現實の事態を完全に承認し又かゝる狀態が存續する限り支那に於ける日本軍が自己の安全を確保し且つその勢力下にある地域における治安を維持する爲特殊の要求を有する事、並に日本軍を害し又はその敵を利するが如き一切の行爲及原因を排除する要ある事を認識す英國政府は日本軍に於いて前記目的を達成するに當りこれが妨害となるべき何等の行爲又は措置を是認するの意思を有せず、この機會においてかゝる行爲及措置を控制すべき旨在支英國官憲及英國國民に明示し以て右政策を確認すべし

午前に引續き現地交渉再開

次回けふ開催さる

【東京電話】廿四日午後の東京會談現地交渉第二次會議は午後三時五十五分田中領事とハーバート領事との事務的打合に引續き同四時五分より外務大臣官邸において開會、日本側加藤公使、田中領事、武藤少將以下東亞局事務官、イギリス側クレーギ大使、ピゴット少將、ハーバート領事、ブレイン、コアブース兩書記官出席、午前の會談に引續いて日本側要求の具體的項目について討議を行つた【東京電話】東京會談現地交渉は廿四日午後打合の結果、廿五日午前九時より外務大臣官邸に第三次會談を開催、正午外相官邸において一同午餐を共にし午後も會談を行ふこととなつた

情報部發表

【東京電話】外務省情報部二十四日午後七時五分發表　第二次日英會談は今廿四日午後四時より六時卅分に亘つて開かれ、專ら天津に於ける治安維持の問題に關し一般討論を行へり、細目に亘る諸點につき檢討の必要を認め、これを委員會に付託すると共に決し右委員等は日本側は田中領事、大田少佐英國側はピゴット少將、ハーバート領事を以て構成す、同委員會は明廿五日午前九時開催の豫定、なほ次回會談は右委員會の報告を待ち速かに開催の筈

英政府　蔣政權側の抗議を默殺せん

佛國は雙手を擧げて歡迎

ロンドン特電【廿四日發】日英原則協定に關するクレーギ大使の報告は廿三日英國外務省に到着目下英政府當局において檢討を加へつゝあるが、本日午後チェンバレン首相は議會で右內容を說明するとになつた、而して東京からの、英國は讓歩して日本の要求の大部分を容れ英國の極東政策に今後一大變化を見ん云々の報道に關し、英國當局では多少讓歩はしたが、讓歩は相互的であり、且英國の根本政策、又英國權限并に利權は依然害されざることを强調してゐる、然し一般輿論はチェンバレン政府の對極東アピーズメント政策なりとして説明の內容如何によつては相當大なる波瀾は避け難いものと見られ從てチェンバレン首相は議會でなるべく英國が讓歩したとの印象を與へざるやう愼重な態度を示し且つ今後の細目協定においては十分警戒すべきことを述べ英國の根本政策に變化なきことを强調するものと言はれる、なほ蔣政權は今回の協定に關し非常に憂慮し右協定は九ヶ國條約及び國際聯盟の決議違反なりとして騷ぎたてんとしてゐる模樣であるが之に對しては英國政府は默殺的態度を表示する模樣である、佛國は右協定には非常な衝撃を受け英國は極東で讓歩して勢力をヨーロッパに向け獨伊樞軸に當らんとするものと解し、英國の態度聲明なりとみて歡迎してゐる

聖上陛下　廿九日宮城に還幸

【東京電話】葉山御用邸に御滯在中であらせられる天皇陛下には來る三十日の明治天皇例祭に際し宮中において嚴しく御祭典を執り行はせられると承るが、右の御祭典あらせられる爲二十九日宮城に還幸あらせられる、三十日御祭典御終了の後再び葉山御用邸に行幸あそばさる

聖旨を傳達　速水城大總長

京城帝國大學では、廿四日午後四時から同大學講堂に法文、醫學部教授を集めて速水總長から去る七日全國帝大總長會議に際し、畏き邊から有難き御下問の光榮に浴した聖旨の傳達式を行つたが、教授一同は大御心の廣大無邊なるにいたく感激した

日本語を使用　會談以來最初のこと

【東京電話】廿四日の外務大臣官邸に行はれた第一回天津問題の細目會議では、さきに有田、クレーギ會談が第三者を交へぬため英語で行はれたのに對し今度は日本側は全部日本語を用ひた、加藤公使から口を切出した時から全部日本語で、これを朝海事務官が通譯イギリス側はクレーギ大使の英語をブレイン書記官が通譯して話を進めたのである、加藤公使が得意の英語を用ひずに日本語を用ひたことは今次日英會談開始されて以來最初のことで、今回初めて正式外交々渉の形をとつたわけだ今後この會議がつゞけられる間日本側はあくまで日本語を使用日本の立場を明かにすることとなつた

今週中に妥結か

【東京支社電話】日英交渉の第二段階たる現地交渉第一回會議は廿四日午前、午後の二回に亘つて行はれたが右會談に於ける英國側の態度は比較的協調的であり加藤首席代表から具體的問題解決の前提となるべき一般論として我方の主張を述べたるに對しクレーギ大使は大體これを諒承し英國政府はクレーギ大使に對し局地問題に關する限り相當廣範圍なる權限を與へてゐる模樣でこの調子で行けば本週中には本會談は圓滿妥結を見るのではないかと見られてゐる而して東京における現地代表會談が圓滿に終了せば田中天津總領事、ハーバート天津總領事の日英兩代表は歸天し天津に歸還、現地の立會の下で細目にわたる諸問題を天津現地でこれが具體的協議を行ふこととならう

原則の承認だけでは成立と見るは尚早

在北支現地軍當局の見解

【北京廿四日同盟】廿四日午後十時發表された日英コンミュニケにつき北支軍はこれによつて會談成立と解するのは尚早なりとなし軍當局としての公表意思表示は差控へてゐる、イギリス側の原則的容認はあくまで會議進行中における抽象的事實に過ぎず、この讓歩が事實となつて支那大陸に具現せざる限り、現事態の緩和の如きは勿論、既定方針の變更など全く顧慮して行ふべからざるものとしてゐる、即ち

一、イギリス側今回の讓歩は一種の外交手段とも解せられ、第二次會談までの具體問題先議論的の態度を是認するための行爲と解される

一、原則承認などは單なる抽象論の範圍を出でないものと理解される

一、原則承認は今後行はるべき具體的問題討議の前提に過ぎず我が具體的要求が現地として最小限の要求である以上、これが全面的に承認されなければ原則承認などは何等具體的意味をなさない

一、イギリスが從來保持して來た援蔣的政策は最近の法幣の慘落などにより若干變更を餘儀なくされてゐるも、過般の天津の事實は會談進行中にも拘らず未だ著るしい變化を見せず依然としてイギリス側は蔣の生存を希望しつゝあることは明瞭である

等の觀點から軍當局としては早急なる態度の變更等は考へてもなく會談開始前以前にまさる嚴格なる方針を以て臨み今後開かれるべき細目會談の推移を監視すべきものとしてゐる

京漢線の敵　機先を制して撃破

炎天下の河南平野を猛進

【信陽廿四日同盟】さきの江北大別山作戰において徹底的打擊を喫して以來久しく潛伏狀態にあつた京漢線地區の敵は最近殘存兵力を回復すると共に信陽地區への積極的攻勢を企圖し去月中旬以來信陽北方四十キロ京漢線上の要衝〇〇を中心に敵兵力の集結を行ふ一方、我方の駐屯地區內に小規模の出擊を行ふ等の行動が顯著であつたので、我が軍は敵の機先を制して一擧にこれ等敵勢を殲滅すべくひそかに進擊部隊を整へつゝあつたが、二十二日早曉を期して〇部隊は一齊に進擊北上を開始し至る所に敵を擊破しつゝ炎天下の河南平野を猛進、二十四日午後早くも敵據點〇〇を占據、敵軍を潰走せしめると共に二十四日午後以來敗走する敵の急追戰に移つた

空からの攻擊は平氣だ　蔣、外人記者に豪語

【香港二十四日同盟】トランスオーシャン通信社駐重慶支局長ハンス・メルヘルス氏は今月初旬重慶に赴き蔣介石をはじめ多數の要人と會見を遂げ去る二十日香港に歸着したが、同氏と蔣介石の會見記は左の如くである

蔣介石は獨支關係に非常な關心を示し現在兩國間は圓滿であると述べた後國共關係につき蔣は「支那には共產主義者等といふものは存在しないのである支那で共產黨と云はれてゐるものはヨーロッパのそれとは大いに異なり凡ての支那國民はあくまで支那人であり支那人として擧國抗戰に參與しつゝある、支那と蘇聯との關係は……

現地交渉が開始されるまで

和やかな空氣漂ふ

【東京電話】日英會談・東京現地交渉は二十四日午前九時二十分から外務大臣官邸で開始された、去る二十二日午後行はれた有田、クレーギ第四次會談によつて東亞の現實に對するイギリスの認識について全く意見の一致を見、聲明書を交換した結果、愈々具體的交渉を行ふ東京會議の舞台は切つて落されたのだ

舞台は　會議場に當てられた外務大臣官邸には早朝から準備に忙しい、玄關前の廣場にはテントが張られて各社の記者連が詰めかけ、八時三十分頃日本側現地代表武藤少將、河村大佐が現れ、續いて加藤公使、田中總領事……

この日　午前八時四十分大使館を出たクレーギ大使は……外相官邸に有田外相を訪問、會議場に現れたのだ、これで日英兩國代表は有……

かくて　九時二十分より東京會談が有田、クレーギ會談にて取決められた原則に基きイギリスの讓歩を前提とした具體的問題を……

英人の態度　遙かに妥協的

【上海廿四日同盟】日英會談の經過に關しては當地同、フランス租界當局はもとより、一般支那民衆は多大の關心を寄せ、支那紙は連日何れも東京よりの報道を詳細且大々的に掲載してゐる、又會談の成否に對し異常の關心を寄せて來たイギリス側當局も會談の經過を知り頗る深刻な態度を示し上海在留イギリス人間にはクレーギ大使に對する不信の聲が高まり早くも同大使の……

九國條約國會議見込みなし　米佛ソは消極的

【香港廿二日同盟】重慶來電によれば日英東京交渉に關する各國政府の動向に關しては……アメリカ政府の態度は新中立法案の審議に……

ここ二、三週間が支那の重大時期

外國人筋の觀測

【香港廿四日同盟】トランスオーシャン重慶來電によれば東京會談の前途は……決せんとするものとの意見有力となりつゝあり、外人筋はこの二、三週間は支那の運命を決する最も重要な時期となるだらうと見てゐる

更に　蔣介石は支那の經濟、軍事的前方について「支那は外國の援助にまたずとも自給自足でやつてゆけるやうになつて……

敵の夏季攻勢總崩れの狀態

【〇〇基地廿四日同盟】廿四日朝我が航空隊の偵察によれば黃河南岸地區鄭州、中牟、尉氏、扶溝、周家口を結ぶ線附近を中心として所謂夏季攻勢の第一線は廿三日の我が荒鷲部隊の反覆爆擊により相當打擊を受けたものの如く……

一日も早く赴任したい　山田新局長談

【東京電話】朝鮮は初めての土地だが赴任の上は大いに勉強するつもりだ、殊に日滿支一體化にそうて朝鮮の交通は益々重要性を加へると思ふからその點大いに頑張らねばならぬと思つてゐる、工藤君は目下病氣ですから何をおいても一日も早く赴任して事務の引繼ぎを濟ませるため廿七、八日頃あちらへ行き一先づ落ちついてから家族を呼び寄せようと思つてゐます

戰鬪は有利に展開

關東軍司令部發表

【新京二十四日同盟】關東軍司令部七月二十四日午前十一時三十五分發表　去る七月十一日ノモンハンにおける外蒙ソ聯軍を國境線外に驅逐せる我軍は以來殘敵を掃蕩すると共に敵に對し監視中なりしも、敵は依然として挑戰的態度を改めずハルハ河對岸台地に優勢なる重砲兵を展開し戰車及步兵部隊を逐次増加して再度越境の攻擊を企圖しその都度我方に擊退されつゝありしことは既に發表せる所なり……

本府鐵道局長更迭

後任は山田新十郎氏

鐵道局長工藤義男氏は病氣のため辭表を提出中であつたが、二十四日附をもつて辭任と決定、後任には鐵道省運輸局長山田新十郎氏と決定、同じく二十四日附發令をみた

任本府鐵道局長（一等）　鐵道省運輸局長　山田新十郎

依願免本官　本府鐵道局長　工藤義男

山田新局長略歷

新任朝鮮鐵道局長山田新十郎氏は大阪市の出身本年四十七歲、大正八年東大法科卒業と同時に神戶鐵道管理局に勤務……

鐵道省異動

【東京電話】鐵道省では工藤朝鮮鐵道局長の辭職による後任補充として運輸局長山田新十郎氏を轉出せしめることになり……

任運輸局長（一等）　名古屋鐵道局長　中山孝

人

◇高橋省三氏（高周波專務）

◇土屋傳作氏（朝金殖產業部長）廿四日一週間の豫定で江原道へ出張

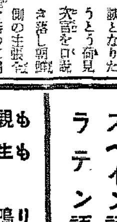

關根秀雄著　モンテーニュ傳　四六判・四七一頁　寫眞及び圖十三葉・箱入　定價二圓八〇錢　送料廿一錢

偉人の一生を誤りなく又餘すところなく傳へるといふことは、固より凡人の能くする所ではないけれども、偉大なる人物の生活にふれて自己の生活を反省し更新するといふことは、いかなる時代に於ても無用ではないであらう。殊に今日のやうな時代に於ては、特にモンテーニュのやうな人の生活が、――國のために汗どころか血をも惜まなかつた此愛國者の生涯が、一般讀者が、一種の偉人傳として此書を讀み、つゞいて、その生活の指針として『隨想錄』を繙かるゝに至ることを希望するものである。（はしがきより）

關根秀雄譯　モンテーニュ隨想錄　全三冊

選抄　モンテーニュ隨想錄　四六判五二〇頁　定價二圓五〇錢　送料廿一錢

ケラー作　中村政雄譯　ゼルトヴィラの人たち

ゼルトヴィラとは瑞西のどこかに在る町ではなく、われわれの住んでゐる町のことである。「ゼルトヴィラの人たち」はわれわれの身邊に住んでゐる。いや、われわれ自身がその人たちであるかも知れないのだ。かくて問題は、われわれ自身の世界に交渉をもつてくる。これはケラーの處女作であり、出世作である。彼の作の何れにもみなぎつてゐるくつたくなき明朗性は、いかなる場合に於ても讀者の心に陽光をなげかける。こゝにはゼルトヴィラ小說群中の最高峰たる三つの短篇を收めてある。四六判・三九一頁・肖像一葉・瀟洒裝・定價一圓五〇錢・送料十二錢

ロイテル作　渡邊格司譯　佛蘭西時代より

フリッツ・ロイテルは英國のディケンズに似た作風の小說を低獨逸語の方言を用ひて書き、郷土作家から名乘り出で今では獨逸古典作家に列する人である。「佛蘭西時代より」はナポレオン時代と自由戰爭時代の史實に據り、メクレンブルクの詩人の故郷シュターフェンハーゲンを舞臺にとつて、佛蘭西に倂せられてゐた當時の暗澹たる獨逸を描きつつも、優れた性格描寫の才筆と獨特の感傷と太陽のやうな和やかな諧謔とで包み、讀者を微笑へと誘はずには措かない。四六判・二九七頁・肖像一葉・瀟洒裝・定價一圓三〇錢・送料十二錢

宮原晃一郎譯　北歐近代短篇集

北歐文學の基調をなすものはロマンチックである。本書に收むる諾威・丁抹・瑞典の作家の一人一作十五篇の短篇は、國と人とによつて夫々の特色はあるが、又、西歐に起伏する様々の文學的傾向の影響を幾らか受けてはゐるが、大體においてロマンチック一色に塗られてゐる。徹底で牧歌的で理想主義的で美しく怪奇で且つ仄かな憂愁の香につつまれてゐる是等の小說は、いつの時代の人の心にも快い和やかなものを與へずには措かない。四六判・三三七頁・寫眞一葉・瀟洒裝・定價一圓五〇錢・送料十二錢

城戸崎益敏著　エスペラント第一步

本書は白水社版「語學第一步叢書」の姉妹にして獨特の編纂形式に基いて編まれたもので既刊エス語入門書の長所を綜合した簡明懇切の良書である。エス語學習者には是れ一冊あれば十分であることを誇張なしに斷言し得る。新判・背布裝・定價一圓五〇錢送料十錢

エスペラント第一步讀本　本書は「エスペラント第一步」のテキストのみを一卷としたもので、獨習用或は講習用として、又は海外のエス語の友への贈物として最も好適である。四六判紙裝・定價四〇錢・送料三錢

フランス語第一步　河盛好藏著　價一・二〇
ドイツ語第一步　加藤一郎著　價一・二〇
イタリー語第一步　徳尾俊彦著　價一・五〇
スペイン語第一步　佐藤久平著　價一・八〇
ラテン語第一步　大村雄治著　價一・五〇
送料各冊十錢

子女をもつ母親も　若い男女の學生も　職場の婦人も　感激の胸は高鳴り　漲る力に發奮した　キュリー夫人傳　「讀まねば損」とは全く本書の事です　四六判　六四八頁　寫眞五葉　特製價二圓八〇錢　並製價一圓八〇錢　送料各十八錢

チボー家の人々第四卷及びルナアル博物誌は七月下旬までに御發賣を乞ふ

白水社　東京市神田駿河台通　振替東京三三二二八

パスカル冥想錄　由木康譯
パスカル小品集　由木康譯
生活と思想より　シュヴァイツァー自敍傳　定價一圓五〇錢
ここなら薔薇咲かん
乾草の月　ヘッセ作
新惡童物語　トオマ作　實吉捷郎譯
魔園　秋山六郎兵衛小說集

社説 日英會談の方向 英國の伏線を監視せよ

東亞新秩序確認に基く東京會談は、廿四日より愈よ天津租界問題を中心に具體的折衝が開始された。今回の有田、クレーギ會談における原則確認は、之を東亞全體を通じたる諸般の事態に適用することにおいてはじめてその實踐的價値を認め得るのである。即ち、東亞新秩序の建設、人種的偏見、獨善的排他的政策に依存した[illegible]の日本の政治、經濟、文化に[illegible]

の排撃的特殊權益と實力とを恃み、從來英國が容認し、支那における舊秩序的政策の百八十度の轉換、援蔣政策の撤棄を敢行する事であらねばならぬ。東亞安定の日本の宗主權を確認し、之に協從する親日政策をとることが所謂原則確認であつて、天津問題の解決の如きは末節的のものである。

◇

而して英國が果して、自己に取る偏頗政策を一掃して日本に協力し來るかは、今後の會談に示されるであらう諸般に關するほかはないが、東京會談の危險は寧ろ今後にあると謂はねばならぬ。現に原則確認の經緯に對し、米國に對しても[illegible]一面に於いては獨ソとの折衝に出づる策謀を行ひつゝある。かゝる英國政府の矛盾なる態度は英國外交の特殊性格とも云ふべきものであつて、その前途は如何にして極東問題への獨斷政策施行の足場を作るかに存する

るのである。從つて東京會談は天津租界のみが具體的交渉問題に限定さるべきでなく、全支における英國租界の開放にまで發展せしめ、法幣との關係を斷絶せしむるものでなければならぬ。

◇

目下の國際情勢では東京會談が重大な進展をみせてゐるので、國民の間には樂觀的氣分を醸すことがないではない。かゝる認識不足は嚴に排撃されねばならぬ。英國極東政策の中核をなすものは英國のユダヤ資本であり、世界のユダヤ勢力は各々強大且つ鞏固な地盤を持ち來りつゝあつて、國際情勢に於ける[illegible]者もこれ亦ユダヤ財閥の指令による所謂[illegible]

つて、之を組繼することによつて、英國ははじめて原則認識をその實踐の上に表明し得るのであつて、日本としては國民運動の方向をこの徹底な鬪爭へと方向づける必要がある。われ〳〵は英國の極東からの撤退、その支那の正常化が要求する[illegible]に迄るはないが、今や英國の在支權益が日本に屈服したのは當然な事實である以上、日本の採るべき方策は不動のものであり、準備相の大陸問題に關する[illegible]とはこの間の追撃を表明せるものであつて、國民運動の方向亦之により更に徹底化すべきである。

粟の輸入促進方針 早急に具體化 係官を滿洲國に派遣買付交渉

滿洲粟の輸入促進に關する本府の方針は、既報の如く農林局にて協議中であつたが東上中の湯村農林局長も歸任し、愈よ輸入促進は早急に具體化の方針を決定したので之が具體的方途を講ずると共に、係官を近日中に派遣して之が買付交渉並に輸入の[illegible]等に就き打合せを行ふことになつた[illegible]

ろ新米穀年度の補充食糧として現在より對策を決すべきであるから可及的速やかに係官を滿洲に出張せしめ、本年及び明年度の買付交渉を正式に滿洲國側と決定するとともに、輸入、配給した朝鮮内の米穀取扱業者に委託するといふ方針を取ることになる模樣である

愈よ代作の奬勵 本府積極的に乘出す

旱害地の食糧へ少雨の影響が多つたが未だ植付出來る程度に達せず、農務局等の收穫は愈よ代作奬勵に乘り出すことに決定、蕎麥、豆類等の代用作物の種子を內地方面へ手配輸入中であり、一方滿洲からも輸入すべく千田課長は二十四日內地へ出張したが本月末乃至八月早々入荷の豫定であり入荷と同時に各被害地に配布作付せしめることになつた

それの種類において如何にして大陸經營のため貢獻すべきかについて大いに研究を要する問題であると思ふ

朝鐵咸北線の廣軌改築工事

朝鐵咸北線の廣軌改築工事は物資及び交通の輸送も優先的取扱ひをなし着々進捗してをり、咸鏡線と連絡する[illegible]も十一月には竣工するものとみられてゐる。又[illegible]

車輛不足に悩む

[illegible]

應急對策を協議 けふ旱害對策委員會

臨時旱害對策委員會は既報の如く廿四日本府において開催、本委員會は廿五日午前九時から開催されるに決定したが、[illegible]における協議では罹災民の救濟、旱害地區における農業經營の維持、[illegible]

事を應急對策として審議すべきであるといふに意見一致を見たやうである。よつて廿五日の委員會では幹事會の決定大綱に基づき審議される筈である

北支交通を視察 大和田課長歸任

七月十日より三十日間北支蒙疆方面[illegible]の狀況視察中であつた大和田課長は[illegible]歸任した

[illegible]

經濟線としてはむしろ今後に期待 資源開發の前途洋々

京春鐵道試乘記

七月廿二日、京春鐵道開通の日、記者は大野政務總監以下官民五百餘名を乘せた處女列車に試乘、沿線の江原道の資源地帶に向つて[illegible]たこの劃期的な朝鮮鐵道の誕生を祝ふ開通式に參列の榮譽を擔ふた

江原道が古くから[illegible]大産業の源を包藏すると稱されながら今日までみるべき開發の成果をおさめ得なかつたのは實に交通機關に惠まれなかつたからだといはれてゐる。現に京城、春川間の交通機關としてはこの京春鐵道開通の日まで僅かにトラックとバスがあつたのみである

る。しかるに時勢の推移は眠れる寶庫江原道の開發氣運を著しく促進した。京春鐵道會社が事變下最も困難な建設材料の入手難、事業遂行上の幾多の難關を克服、工費一千三百萬圓と二年有餘の歲月を費して全工程の完遂を急いだのもその故にほかならなかつた

◇

この日試乘列車は午前八時卅分京春鐵道の起點たる城東驛を出發、北漢江を左に眺めながら走ると間もなく京元線とタッチする[illegible]につく、こゝから京元線と別れて[illegible]の各驛を經て

車は[illegible]につく、[illegible]には京春鐵道會社の經營する遊園地がある。遊園地には老松多數の樹木が天然のまゝ繁生し[illegible]グラウンドがあり將來京城人の遊覽地として恰好な場所である

[illegible]驛の南方四粁の地に東九陵、又北方十四粁の地には栗先寺の名蹟がある。

漸く

山峽に入り列車は北漢江の流れに沿うて或は左岸に或は右岸に斷崖奇岩の間を縫ふて走る、沿線いたるところ綠の栗林が密生してゐるのが目に

つく、[illegible]內驛をぬけると間もなく本鐵道の最難工事といはれた[illegible]を通る

この鐵道は[illegible]が續く[illegible]を顧みせしめようとした[illegible]年中の日月を[illegible]ある、[illegible]

要するに京春鐵道は江原道の發展を本來の使命として生れた鐵道であるが、一面[illegible]

將來

[illegible]都市として[illegible]約束されてゐる

かくて再び北漢江に[illegible]みつゝ走ること一時間餘にして終點たる春川驛に到着、時に午後十二時十五分、總延長九十三粁五分、所要時間三時間と四十分餘

增加

の膨大の魅力をもつてゐる[illegible]

從つて經濟線としての京春鐵道は、むしろ今後に期待すべきものが多く、特に奧地の資源開發が進行するにつれ今後經濟線としての價値を高めてゆ

春川

を中心とする工業地帶計畫があり、林產加工工業紡績工業等の企業計畫が進められてをり、今後地下資源の開發[illegible]

[illegible]

あつたらう(京村特派員記)

夏秋蠶掃立見込數 江原道を除き各道は何れも増 發育狀況も頗る良

本年の夏秋蠶掃立見込數は[illegible]地方は七月上旬乃至九月中旬、北鮮地方は七月上旬乃至八月下旬の見込みである

而して夏秋蠶掃立見込數は五萬八百四十八枚にして前年の本期實數四十二萬六千九枚に比すれば二萬四千八百三十九枚の增

道別にみると江原道の二分[illegible]を除き他の十二道は何れも增加してゐる。就中京畿、全南、慶南、咸南北の五道は各[illegible]の狀況である

又桑葉の發育狀況は南鮮地方は稍遅れてゐるが北鮮地方は概ね良好

(道別[illegible])

マセックスの混用 石炭拂底の緩和

石炭不足の事態に對應するため國鐵では有煙、無煙炭を問はず[illegible]法が考究されてゐるが、[illegible]ック使用を頻りに[illegible]

これと並行し[illegible]ックス混用となし石炭拂底の緩和に資することゝなつた

[illegible]

工事入札メモ

豫告

◇咸鏡北道[illegible]

結果

◇平安北道一、[illegible]

[illegible]

夏鮭實地視察 北野技師歸任談

[illegible]

漁業用物資の配給統制一元化 朝鮮船具會社を創立

[illegible]

金融損失補償要綱決定 打合會を開く

[illegible]

朝取貨物出來値

[illegible]

夕刊後の市況

[illegible]

放射線

[illegible]

池崎忠孝 書き下し
英國の極東作戰
新嘉坡根據地
(シンガポール)
菊版・地圖十六頁本文三百八頁 定價一圓六十錢 〒十錢
「米國怖るゝに足らず」の姉妹作・初版五万部

眞の敵は英國だ!!
日支事變は東洋の內亂に過ぎぬ。この內亂に干涉して日支を今のどん底に追ひ詰めたものは、第三國、特に英國である。
日英東京會談が!!
決裂しても、しなくても、最後は日英の實力の問題だ。打倒英國の肚がなくては日支事變は解決しない。
日英若し戰はば!!
日英戰爭は先づ海軍の戰爭だ。ここに新嘉坡の重要性がある。新嘉坡なくしては英國の極東作戰はないからだ。
日本は斷じて勝つ!!
池崎氏は人も知る日本一の海軍通だ。本書に、英・佛・蘭の協同戰略、米國の立場、英米協同作戰を詳述し餘す所なし。
天命既に定まる!!
敵を知り、己れを知るは、兵法の極意だ。日本興亡のこの際この時、日本國民一人殘らず、英國の極東作戰とその據地新嘉坡を究め、日本と英國の天命を知れ!!

目次大容
第一、大戰前夜の新嘉坡
第二、古都の復興
第三、新嘉坡論爭
第四、計劃と實行
第五、地理的概說
第六、錨地と要塞
第七、海陸軍備の內容
第八、背後地の價値
第九、戰時の艦隊勢力
第十、防禦力と脆弱性
第十一、英米協同觀念
第十二、香港の運命
第十三、協同作戰の實際
第十四、日本の不敗性
第十五、決意と實行

日本最近 對外政策論攷 池崎忠孝著 (菊判七〇〇頁) 定價四圓五十錢 〒卅錢
滿洲事變以後の日本の對外的動きを縱橫に批判し、其の理想と將來性を高揭せる大池崎の世界的大著述である。
東京市目黑區 下目黑二ノ三七二 振替東京二一七三三 第一出版社

新青年夏季增刊 探偵小說傑作集

佛蘭西探偵小說賞受賞作
薔薇荘殺人事件
堂々三〇〇枚讀切長篇
新人イヴ・ダルトアの流麗な文章とプロットとは、佛蘭西探偵賞の獲得となつた。
★風光明媚な南佛西北海岸、昔のやうな薔薇荘を背景にして中年紳士自動車販賣業者に起つた殺人事件!!

異色中篇傑作集
完全脫獄 J・フットレル
奇術師の死 R・ホイットフイルド
僧正と破獄囚 J・S・フレッチャー
栓拔綺譚 T・ホッチス
人間が降つた話 ジャックス・ローマー
涙の滴 F・オプンヘイム

★今宵一夜 (O・シスゴール)
★虎髭英雄兒 (J・パトラア)
★イランの狂女 (A・クリスチー)
★洋上の慘劇 (L・G・ブロックマン)
★眞珠は語らず (F・キング)
★臉の詩人 (ルイ・ゴールデイング)
★離亭殺人事件 (G・K・チエスタトン)
★盜難廣告 (G・B・スターン)
★灰色婦人の影 (A・K・グリーン)
★やきもち御難 (R・スナイダー)
★百十七號室 (P・ボアロウ)
★歸省 (ダンセニ)
★地底の金貨 (J・ベル)
くすぐりコント
★深夜の闖入者 (M・アーレン)
★赤い札 (O・カレンター)
★記憶の天才 (J・ベイン)
★詐欺師 (H・スラー)
★新婚ゲリラ戰 (M・ノア)
★樂屋殺人事件 (K・クソデン)
★午前一時 (R・ヴラール)
★奸計 (B・チヤーイル)
★映畫の怪盜 (R・ミンゲス)
★電話の聲 (B・レツトタス)
★オレンヂ片手に (M・シャープ)
★印度毒藥默劇 (川崎秀男)

聖者對警視廳 レズリー・チャテリス
三〇〇枚讀切長篇

價壹圓 (送料四錢) 東京日本橋 博文館 振東二四〇

祝京春鐵道開通
麟蹄郡農會
楊口公立尋常小學校 職員一同
麟蹄郡南面 職員一同
楊口郡農會
麟蹄南公立小學校 職員一同
麟蹄金融組合
江原道會議員 李鍾衡
醫師 金東湝
今度加平商會を繼承しました。屑皆さまへの買ひよい店を目標に進みたいと思ひますどうぞ宜敷
綢緞布木 雜貨 洋品 諸雜貨 加平商會 加平邑內
合資會社 楊口酒類釀造商會

陸上 野球 榮ある選拔
鮮滿對抗朝鮮代表

來る八月十八、十九、二十の三日間京城運動場において開催せられる第二回鮮滿綜合對抗競技大會における朝鮮代表陸上競技並に野球の陣容は左の通り決定された

▲陸上代表 監督木村一夫 マネジャー朝倉充、主將朴賢玉、選手金裕澤（高商）嚴錫鉉（普專）金昌燮（普專）咸千葉貫（日鐵）嚴興鉉（普專）咸祺岳（同）金顯元（普中）尹斗千（黃海道）宮崎文助（鮮鐵）李鍾禾（高農）柳長春（道廳）梁仁得（鐵道）李榮複（大邱醫）孫洵成（京師）成範南（普專）岩林茂（二十師團）秋田泰（鮮鐵）木村一夫（大林組）金顯旭（京城）朴勝緒（京城）李東賢（京城）尹大重（鮮銀）朴資圭（府廳）白承哲（普專）姜永善（高農）印球卿（同）中川要介（鮮鐵）李彥元（黃海道）李民相（鮮鐵）洪顯文（普專）

▲野球代表（遞信局チーム）▲監督松井孝錦▲主將西田辰男▲投手鈴木榮▲捕手的山義治▲一壘東新男▲二壘西田辰男▲三壘內田慈善▲遊擊田代清一▲外野手眞田源之、曳淵煥、早川亮一、李宰得、稻見孝雄

仁商、龍中勝殘る
全國中等野球豫選

全國中等學校野球大會中鮮第一次の試合は廿四日午後零時十分京城球場において仁商、京商、城東中學對龍山中學の準決勝戰を行ひ

村（審）三氏審判、仁商先攻で開始、結局十三對一で仁商勝つ、二時〇五分

▲バッテリー 仁川商＝京本、梶本、辻 京城商＝佐藤、上野、四宮

仁川商	0	0	0	0	0	0	0	0	13	13
京城商	0	0	0	0	0	0	0	0	1	1

十八分谷野（球）馬場、原口（壘）三氏審判のもとに城東先攻にて開始八回に至り降雨はげしく三―一のコールドゲームとなり龍中勝つ

▲バッテリ 城東＝岩淵―増岡 龍中＝川島―上野

城東	0	0	0	0	0	1	0	0	1
龍中	0	0	3	0	0	0	0	0	3

▲二壘打 妹尾▲三壘打 秋山▲併殺 黑田―增岡、川島―信廣―秋山

全鮮學生水上競技
好記錄續出！
城大壓倒的に優勝

朝鮮學生水上競技聯盟主催第六回競技大會第二日は二十四日午前十時から城大プールで前日に引續き施行、プールのコンデションは惡かつたが學生らしい眞摯な態度で力泳好記錄續出、つひに大學チームの優勝するところとなつた、成績左の通り

三百米メドレーリレー決勝 1普專 3大學 4醫專 5高工

八百米豫選 A組1沼澤（大學）十一分四七秒四 2大田（大豫）十二分四七秒四 3西川（醫專）B組1沼澤（大學）十一分四六秒二 2川口（高商）

二百米平泳豫選 （大豫）3高野（高商）B1山野上（大豫）三分一四秒四 2西成（高商）3金（高工）

二百米自由型決勝 1小林（大學）二分三二秒（大會新記錄）2吉田（大豫）3友田（醫專）4河村（大學）5小林

二百米平泳決勝 1半（大豫）三分一秒八 2明日（商工）3山野上（大豫）4西成（高商）5高野（高商）6金（高工）

八百米リレー決勝 1大學チーム（宮本、小林、矢野、河村）一〇分五一秒六（大會新記錄）2醫專チーム 3高商 4大豫 5高工

二百米自由型豫選 A組1小林（大學）二分二七秒四 2吉田（大豫）3小林（醫專）B組1芋村（醫專）二分四六秒四 2友田（醫專）3河村（大學）

二百米背泳豫選 A組1矢野（大學）三分二二秒二 2安藤（醫專）3杉本（大豫）B組1井上（高商）三分二秒四 2關田（大豫）3三宅（醫專）

八百米自由型決勝 1沼澤（大學）十一分五二秒2 沼澤（大學）3須田（高商）4友田

各校得點表

種目	大學	大豫	高商	醫專	高工	普專
100自由型	7	4	0	6	0	5
400自由型	10	2	5	3	0	0
100背泳	8	2	8	4	0	0
100平泳	1	12	3	0	6	0
200リレー	12	8	10	6	4	0
300メドレー	10	8	12	6	4	0
800自由型	12	3	14	3	0	0
200自由型	10	5	0	6	0	0
200背泳	5	5	7	4	0	0
200平泳	0	11	5	0	6	0
800リレー	12	6	8	10	4	0
計	88	66	62	48	24	5

京仁間を驀ら
內地八選手を迎へ 快絕！自轉車競走

自轉車報國の精神、及び體力向上の示唆を與ふると同時に自轉車による交通道德の指導機會を作らうといふ趣旨のもと、京城自轉車競技聯盟が主催となり朝鮮體育協會後援により來る卅一日午後四時を期して內鮮交驩京仁間往復自轉車道路競走を執行することゝなつた、競走は先づ龍山驛前を出發、鷺梁津、富平を經て上仁川に到着、歸路は同一コースをとり本府前に歸着することになつてをり競走者數は內地人八人、半島人八人計十六人で競走中における交通整理については本部役員において嚴重な取締りをなすこととなつた

鮮滿派遣自轉車代表詮衡

鮮滿派遣自轉車代表選手詮衡競技大會は廿三日午後零時半から神宮競技場に於て行はれた【寫眞は實用自轉車競技】

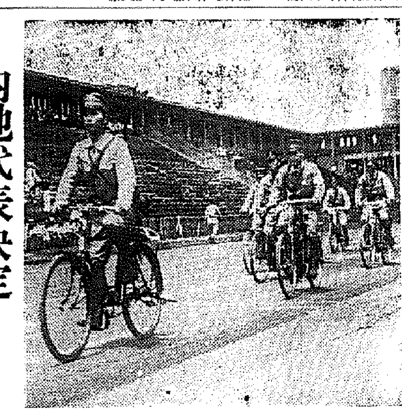

內地代表決定

【東京電話】廿三日神宮競技場で擧行された鮮滿派遣自轉車代表選手詮衡は全日本豫選大會終了後審判長、主計、競爭各一名に選手八名を決定した、一行は廿五日午後三時東京驛發都士で出發、來る卅一日の京仁間競走に參加する

全京城軍出發
城大豫科敗退 高校卓球大會

【京都電話】京大主催第八回全國高校卓球大會は二十三日京大學生集會所に於て擧行成績左の通り

第一次試合 大高3―1城大豫科

來る卅日より七日間東京後樂園スタヂアムで開かれる大毎主催第十三回全國都市對抗野球大會に朝鮮代表として出場する全京城軍は松井監督に引率され二十四日午後十時五十五分京城驛發急行で多數の歡迎者の歡呼の聲を浴びて晴の壯途に上つた、元氣一杯出途に上つた

日京城における內鮮交驩自轉車競技大會に臨み、それより滿洲國各地に大遠征競技會を行ひ、八月十七日神戶に歸還

團長 比澤清▲幹事 岡村敬郎（國際）▲主事 荒木正男（同）▲選手 二瓶良一（同）郡庚彥（明治）服部富平治（名古屋）新宅與作（大阪）山田延男（岡山）松井富男（兵庫）吉岡敏（明治）牟岡山（延岡南門）

金、李組（鐵道）優勝
安井盃爭奪庭球

第三回安井カップ爭奪聯盟選手權大會は廿三日午前十時より京城運動場コートに開催、鐵道の金、李組が優勝した

第三回戰 鐵道（金李）四―〇 專賣（朴關）...

アマ拳滿洲へ
皇軍慰問兼ね

全日本アマチュア拳鬪聯盟は今回滿洲方面の拳鬪普及と皇軍勇士の慰問を兼ね廿三日午後八時卅分東京驛發で西下、廿四日正午神戶出帆の扶桑丸で大連に向ひ約一ヶ月に亙り滿洲國遠征を行ふ

遠征軍は聯盟理事坂口率務理事以下卅四名で東都聯盟大會二回を始め大連、新京で各二回、奉天、ハルビンで各一回戰を行ひこの間滿洲國內に拳鬪統制聯盟の誕生を計らうと言ふのである

鮮加籠球戰 豫想【上】
鹽崎光藏

怖るべき偉力
加軍の馬蹄型戰法

今回國を擧げての歡迎裡にカナダ籠球使節團を我國に迎へることの出來たことは國際親善上誠に意義深いものがあると思ふ。國際交驩試合の最後を承はる朝鮮としてもかゝる意味に於て大いに張り切つた試合と最も和やかな交驩をなし遂げたいと希へる次第である、さて今回のカナダ軍は周知の如くその鬪志において曾て來征せる如何なるチームよりも優れてゐるのである、內地においては全日本軍との決勝戰において一ゴールの差で惜敗してゐるが、彼等の示した實力は該軍のハンデーあるにも拘らず恐るべきものあるを示したのである

以下 簡單にカナダ軍の內容を檢討して見たいと思ふ先づ今回のウエスターンチームは世界一の籠球王北米に近く、從つて北米チームの流れを多分に持つて居るのである。彼等はアメリカに於てよく使用して居る8（サイン）と云ふ戰法を使用してなかなかの效果を擧げてゐる、此のサイン8は大8字型戰法なので、即ち日本においては早稻田大學が採用してゐる戰法がそれであるが早大のは小8字型でありカナダのは大8字型で、つまり前衛、後衛、センターを問はず五人が揃つて8字型に動き相手をブロツクしながら敵陣をかき廻そうとする戰法である、それが又五人共六呎四、五吋平均位の長身揃ひだから何んと云つても一寸調子が出たら大變だ、ハワイやフイリツピンチームとわけがちがふ

朝鮮 のチームも彼等の旅行の疲れと、土のコートの不馴に乘じて何んとか喰ひ下らふとして居るが、これが見ものだ、主將のロス君、Fのベーズレー（5）Gのウイロビー（11）等が所謂大8字型にあばれ出したら朝鮮軍も大恐慌を來すであらう、序にいつておくが馬蹄型戰法といふのは日本で附けたカナダ軍の大8字型戰法のことである

改造文庫

東京市芝區新橋七丁目十二 改造社 振替東京八四〇二

表紙の星數	1	2	3	4	5	6	7	8
定價（錢）	10	20	30	40	50	60	70	80
送料（錢）	三	三	六	六	六	九	九	一〇

國富論（上卷）アダム・スミス著 竹内謙二譯 8
國富論（中・下卷）アダム・スミス著 竹内謙二譯 各6
社會主義の發展 エンゲルス著 堺利彥譯 1
マルキシズム認識論 デイツゲン著 石川準十郎譯 1
婦人論 ベーベル著 山川菊榮譯 6
エミール（上・中・下卷）ルソー著 内山賢次譯 各4
國家論 オッペンハイマー著 富島定吉譯 3
財産起源論 ラファルグ著 長島亮一譯 1
組織論 レーニン著 鈴木譯 3
唯一者とその所有 シュティルネル著 辻潤譯 6
金融資本論 ヒルファディング著 林要譯 7
マルクスの國家理論（上卷）・マルクスの歷史、社會及國家理論（下卷）石川・別府共譯 6
マルキシズム國家觀 山本譯 5
宗教及び信仰の起原 玉城肇譯 3
近代資本主義（上・下）ゾンバルト著 岡崎・阪本共譯 各4
カウツキー夫妻への手紙 ローザ・ルクセンブルグ著 淺野正一譯 4
レーニンの唯物辯證法 デボーリン著 佐多忠隆譯 3
天才論 ロンブローゾ著 辻潤譯 5
佛蘭西革命史（上・下）クロポトキン著 淡德三郎譯 各5
無政府主義と社會主義 プレハーノフ著 石川三四郎譯 1
帝國主義論 ブハーリン著 石澤新二譯 5
勞働價値說の擁護 藤本三吉譯 3
經濟地理概論 菊川忠雄譯 3
帝國主義 内田佐久郎譯 3
プレブス經濟學 田所輝明譯 3
心理學概論 小酒井譯 3
社會意識學概論 ボグダーノフ著 林房雄譯 4
經濟科學概論 志村・岡部譯 5
英國勞働運動史 松岡譯 3
我等の對立 プレハーノフ著 竹尾弌譯 3
社會進化と婦人の地位 山川菊榮譯 3
農村問題 レーニン著 荒川實藏譯 3
勞働組合論 レーニン著 野井米藏譯 3
マルキシズム方法論 アドラー著 關田・大島譯 4
倫理と唯物史觀 カウツキー著 堺利彥譯 2
原始財産 長野兼一郎譯 6
ドイツ古典哲學の進歩 栗原・高坂譯 3
社會主義への道 大橋積譯 4
社會ファシズム論 田中謙太郎譯 3
日本開化小史 田口卯吉著 3
日本經濟論 田口卯吉著 1
日本經濟學說の史的研究 瀧本誠一著 3
日本商業史 橫井時冬著 4
日本工業史 橫井時冬著 4
經濟學の實際知識 高橋龜吉著 3
リッケルト論文集 リッケルト著 3
女工哀史 細井和喜藏著 4
幸德秋水集 秋水著 3
中江兆民集 兆民著 3
日本社會史 本庄榮治郎著 4
封建社會の研究 本庄榮治郎著 3
近世の農村問題 本庄榮治郎著 3
マルクス主義經濟學 河上肇著 3
哲學概說 桑木嚴翼著 2
現代哲學思潮 桑木嚴翼著 5
カントの平和論 朝永三十郎著 3
プロレタリア文學論 3
第一インタナショナル史（第一部）3
第一インタナショナル史（第二部）4
經濟學史 5
ソヴィエトロシアの農業政策 ミリウテン著 田中勝太郎譯 5
レーニン主義の基礎 スターリン著 3
エルフルト綱領解說 カウツキー著 3
マルクス經濟學大綱 ボルハルト著 3
キリスト教の本質 フォイエルバッハ著 5
唯物論史入門 プレハーノフ著 5
社會學入門 ブーグレ著 5
人類文化史物語（上・下）ヴァン・ルーン著 各5
民族移動史 ハッドン著 3

中產階級史 ルイス・コーリー著 4
伊太利物語 ゴオリキー著 平井譯 5
作家論 4
ヘーゲル精神哲學概要（上・下）各6
ドイツ史 5
ドイツ社會民主黨史（四）メーリング著 7
財政概論 4
歐洲文學發達史 フリーチェ著 外村史郎譯 3
ドストエフスキー論 ジイド著 秋田滋譯 3
婚姻と離婚 3
何をなすべきか レーニン著 3
人生論 トルストイ著 4
ロビンソン物語 4
社會詩集 4
戀愛詩集 5
闇の力・生ける屍 トルストイ著 5
父と子 ツルゲネフ著 4
嫉惡魔 5
私の大學・番人 ゴーリキイ著 5
チェーホフ傑作集 4
どん底・昔の人々 ゴーリキイ著 4
野性の呼聲 ロンドン著 3
シュニッツラー 6
野蠻人の戀 6
回想 ゴーリキイ著 5
隨筆 ゴーリキイ著 4
エゴール・ブルイチョフ ゴーリキイ著 3
ニイチェ藝術論抄（一）（二）各4
憂鬱（他四篇）4
ボルシェヴイキの手記 4
阿片溺愛者の告白 3
建築と繪畫 ラスキン著 5
藝術とは何ぞや トルストイ著 3
聖書物語（前・新）3
洋服哲學 カーライル著 2
背德者 ジイド著 石川淳譯 2
ロシア短篇集（五月の夜）3
イプセン全集（第一卷）3
イプセン全集（第二卷）5
イプセン全集（第三卷）5
イプセン全集（第五卷）5
チェホフ書簡集 5
ホムブルクの公子 クライスト著 4
獄中記 ワイルド著 2
小公子 バアネット著 若松賤子譯 2
ホワイト・ファング ロンドン著 3
新人國記 4
新譯シラー詩抄 8
生きている 2
人波 3
結婚の悲劇 5
苦難の路（上・下）アレクセイ・トルストイ著 各4
チェルカッシュ ゴーリキイ著 6
潛水艇乘組員 3
カムチャッカ紀行 5
二つの魂・餘計者 3
航 3
マルコ・ポーロ旅行記 7
ヘルマン戰爭 5
勝利と敗北 3
肉體の惡魔 3
私は愛す 6
チロルの谷間 4
すばらしい金 5
日記の中から 4
初雪 3
戀をしてみて 3
湯見歸る 1
法王廳の抜穴 ジイド著 6

ブッデンブロオク家の人々（一）（二）トオマス・マン著 各4
家庭童話集（第一卷）3
家庭童話集（第二卷）3
家庭童話集（第三卷）3
家庭童話集（第四卷）5
死の如く強し モーパッサン著 5
我等の心 モーパッサン著 4
靜かなドン 第一卷 ショーロホフ著 上田進譯 4
靜かなドン 第二卷 4
靜かなドン 第三卷 4
小鳥を友として ハドソン著 5
巴里の憂鬱 ボードレール著 三好達治譯 3
死の舞踏 ストリンドベリ著 山本有三譯 3
奈落の人々 ジャック・ロンドン著 3
寡婦マルタ 3
ヂーキル博士とハイド氏 3
サーニン 6
一青年の告白 3
一週間 3
蟻の生活 3
爭鬪 2
近代の戀愛觀 廚川白村著 3
象牙の塔を出て・苦悶の象徵 廚川白村著 4
十字街頭を往く 廚川白村著 3
近代文學十講 廚川白村著 5
英詩選釋 廚川白村著 4
日本美術の知識（上・下）中村亮平著 6・5
泰西美術の知識 中村亮平著 6
東洋美術の知識（上・下）中村亮平著 5・5
亞細亞秘錄 5
新古今和歌集 5
平家物語（上・下）5・4
雨月物語 2
俳諧七部集 3
蕪村七部集 3
芭蕉の俳文 3
伊勢物語 2
神皇正統記 3
大鏡 5
徒然草 3
北村透谷選集 1
子規俳話 正岡子規著 3
子規歌論歌話 3
坊つちやん 夏目漱石著 2
草枕 夏目漱石著 2
それから 夏目漱石著 3
民謠集 北原白秋著 2
田園の誕生日 佐藤春夫著 1
日輪 橫光利一著 1
機械（他七篇）橫光利一著 4
勞働者の居ない船 葉山嘉樹著 1
海に生くる人々 葉山嘉樹著 3
はやり唄 小杉天外著 3
朝の螢 齋藤茂吉著 2
十年 島木赤彥著 3
川のほとり 古泉千樫著 2
松の芽 中村憲吉著 2
海やまのあひだ 釋迢空著 4
立春 木下利玄著 3
花樫 北原白秋著 3
人間往來 2
槻の木 2
野原の郭公 若山牧水著 2
原生林 前田夕暮著 3
空を仰ぐ 土岐善麿著 2
童謠集 北原白秋著 2
國民歌謠集 北原白秋著 2
舞踊詞集 北原白秋著 2
鶯の卵 土岐哀果著 3
信綱文集 佐佐木信綱著 2
芭蕉遺語集 荻原井泉水校 3
一茶七番日記（上・下）荻原井泉水校訂 各4

愛すればこそ 谷崎潤一郎著 3
愛なき人々 谷崎潤一郎著 3
痴人の愛 谷崎潤一郎著 4
屋上の土 古泉千樫著 5
句集虛子 高濱虛子著 6
俳諧師・續俳諧師 高濱虛子著 5
井泉水句集 荻原井泉水著 5
室生犀星詩集 室生犀星著 5
千家元麿詩集 千家元麿著 3
橫瀨夜雨詩集 橫瀨夜雨著 5
修禪寺物語 岡本綺堂著 3
少年の悲哀 國木田獨步著 2
運命論者 國木田獨步著 2
愛弟通信 國木田獨步著 4
愛慾 武者小路實篤著 2
作者別萬葉全集 土岐善麿編著 6
作者別萬葉以後 土岐善麿編著 6
無名作家の日記・他三篇（現代小說集1）菊池寬著 5
出世・他七篇（現代小說集2）菊池寬著 4
恩讐の彼方に・他八篇（時代小說集）菊池寬著 5
父歸る・他十二篇（戲曲集）菊池寬著 4
藤十郎の戀・他十二篇（時代物）菊池寬著 5
新珠 菊池寬著 5
火華 菊池寬著 4
受難華 菊池寬著 5
赤い白鳥 菊池寬著 3
明眸禍 菊池寬著 5
新女性鑑 菊池寬著 3
陸の人魚 菊池寬著 4
第二の接吻 菊池寬著 3
東京行進曲 菊池寬著 3
結婚二重奏 菊池寬著 3
不壞の白珠 菊池寬著 3
人生雜感（感想集）武者小路實篤著 4
今戶心中 廣津柳浪著 3
嬰兒殺し 山本有三著 3
芭蕉・夜船・草の詩 吉田絃二郎著 3
ドレフュース事件 大佛次郎著 3
芭蕉書簡集 荻原井泉水校訂 3
短歌集 石川啄木著 4
詩集 石川啄木著 3
小說集（上・下）石川啄木著 5・6
評論感想集（上・下）石川啄木著 各4・5
書簡集（上・下）石川啄木著 4・5
悲しき玩具・一握の砂 石川啄木著 2
我等の一團と彼 石川啄木著 1
石川啄木 金田一京助著 5
國歌八論 土岐善麿編 3
三人 島崎藤村著 3
出發 島崎藤村著 4
山陰土產その他 島崎藤村著 2
藤村隨筆（上）島崎藤村著 4
海へ 島崎藤村著 5
藤村隨筆（下）島崎藤村著 5
天地有情 土井晚翠著 5
支那游記 芥川龍之介著 4
新選秀歌百首 齋藤茂吉著 3
金槐和歌集 4
性に眼覺める頃 室生犀星著 4
多情佛心（前・後）里見弴著 各3
苦の世界 宇野浩二著 3
山戀ひ 宇野浩二著 4
天保赤門黨 土師清二著 5
血染のパイプ 甲賀三郎著 4
平妖傳（上）佐藤春夫著 4
平妖傳（下）佐藤春夫著 3
田園の憂鬱・都會の憂鬱 佐藤春夫著 4
自選短篇集 林房雄著 2
唐人お吉 十一谷義三郎著 2
時の敗者唐人お吉 十一谷義三郎著 4

笑ふ男・笑ふ女 十一谷義三郎著 5
或る女（上・下）有島武郎著 各4
星座・生れ出る惱み 有島武郎著 4
有島武郎戲曲集 有島武郎著 1
有島武郎書簡集 有島武郎著 5
有島武郎日記集 有島武郎著 4
小さき者へ・石にひしがれた雜草 有島武郎著 3
宣言・クララの出家 有島武郎著 3
迷路 有島武郎著 3
旅する心 有島武郎著 3
カインの末裔・お末の死・かんかん蟲 有島武郎著 3
惜みなく愛は奪ふ 有島武郎著 3
彌太郎笠 子母澤寬著 4
神變麝香猫（上・下）吉川英治著 3・4
女給 廣津和郎著 5
蟹工船・工場細胞 小林多喜二著 4
不在地主・オルグ 小林多喜二著 4
白き手の人々 7
惡太郎・他十一篇 七郎著 5
俳諧續七部集 4
其角七部集 4
牧水歌集（一）（二）（三）若山牧水著 各4
牧水紀行文集 若山牧水著 4
牧水歌論歌話集 若山牧水著 5
明治大正詩史概觀 北原白秋著 4
歌集 鏡 4
短歌作法 窪田空穗著 6
好色一代男註釋 5
葛西善藏集（一）葛西善藏著 各3
葛西善藏集（二）葛西善藏著 各4
葛西善藏感想集 葛西善藏著 1
潮・爲朝 幸田露伴著 3
幽秘記 幸田露伴著 3
瀧口入道 高山樗牛著 3
樋口一葉選集（第一卷）5
青年（上・下）林房雄著 各4
青牛集 古泉千樫著 5
決鬪（上）クープリン著 5
藝術の限界・その他 2
青熱 3
智慧の悲しみ 3
文化と風土 6
ふるさと紀行 5
ロシヤ文學講話（上・下）各5
風物誌 5
美しき青春 45
現代男 5
岡倉天心傳 5
平賀元義歌集 6
誘惑者の日記 5
紅玉 25
不用人の一生 6
サランボオ（上・下）4・5
斷鴻零雁記 4
ミルゴロド 4
法律哲學綱要（上・下）5
可愛い女 チェホフ著 3
スピノザ 4
ニイチェ傳（上・中・下）各4
大和物語 5
萬葉漫筆 6
新花摘・蕪村翁文集 3
重井筒 2
大經師昔曆 2
妾の半生涯 4
折たく柴の記 6
風俗 4
文藝評論集 小林秀雄著 3
青牛集 5

朝鮮郵船仁川定期出帆

興西丸 八月十七日 ▲名古屋、大阪行 ▲外ニ何レモ臨時船ガアリマス
▲九州行 博多、長崎、三角、鹿兒島
▲鎮南浦、新義州行 西湖丸 七月廿九日
▲新義州行 天津丸 七月廿九日
▲芝罘行 西鮮丸 七月廿五日
每月一日、十一日、廿一日

沿岸航路出帆豫定

▲大連直行、新南浦經由
▲金剛山丸 七月廿五日
▲上海、香港行
▲大阪行
▲外海各地行

朝鮮運送株式會社 仁川回漕部 代表電話一四一〇番

法人登記公告
[illegible]

碧潼出張所
[illegible]

法人登記公告
[illegible]

商業登記公告
[illegible]

厚昌出張所
[illegible]

光州地方法院
[illegible]

商業登記公告
[illegible]

清州支廳
[illegible]

家庭

忍苦鍛錬の時
金剛山の涼しい思出 （一）
京城梨花女專校長 金活蘭女史談

暑い時分水の好きな人は水泳などなさるもよろしうございませう、山の好きな方は登山なさるのも確かに暑さの一方法でありませうが私の避暑は絶對的に何か仕事をやってゐることでございます。毎年の暑いとてどこにも出かけたことはありません、たゞ家にとぢこもって一生懸命に仕事をしてゐます。そして眞晝時暑さの甚だしい時は涼しい流れに出て手足を洗ひます、または松林の間を靜かに歩きます。そして好きな本を讀み、自然の風景を眺めます。三四年前の夏休み公用で金剛山に參りましたが、ほんたうに涼しく別世界のやうな感じがいたしました。その後私は一人では避暑になど出かけたことはありません、また出かけようとは思ひません。たゞその時の涼しさが今も愉快な思ひ出となってゐます。今年の夏は東京方面の教育視察に出かける豫定をたててゐます、誰方も〝こんなに暑いのに……〟と仰言って下さいますが、戰線の兵隊さんのことをお想へばこの位の暑さが何でありませう、大いに忍苦鍛錬する時機が來たとむしろ私は有難く思ってゐます

誇らしい氣持
京城第一高女 山田敏子さん談

去年勤勞奉仕に參加した時は、何だか人にいひつけられてやるといったやうな氣持でしたが今年は自分のなすべき仕事をしてゐるのだといふ嬉しい氣持でお仕事を致しました、それに去年は兵隊さんの新しいシャツを縫ひましたが、今年は古い軍衣の修理に變りました、戰地の兵隊さんが激しい戰鬪で、せいぜいお雑用にしかならぬ程に着古した軍衣を着用されて戰地でどんなに汗水流して御國の爲に働いて下さったかがはっきり感得することが出來たのです
……×……
たゞ勿體ない、勿體ないといふ……てはをられぬといふことをつくづく感じました、家庭の方々にも私たちの仕事振りを見て頂いたらと誇らしい氣持で私たちは仕事を續けて來ました

自分の主體色を掴め
私の見た京城の婦人【下】
京城洋裁講習所 稲増外男

要は自分 の缺點を上手に隱すことが肝要でせう。ウエイスト（胴體）も腰の線も胸に自信があるけれど、足の太いのが氣になるといふ方でしたらぴったりしたスカートで腰の線を強調して頂きませう。太い足はいくぶん影がひそめます、グット詰った胸、腰張さうにしかった方、さうした方はなにか飾りのつかない身頃の型を御選び下さい、頸の太い方がこの暑いのに刺繍の半衿をかけてゐられるのは同じ方がハイネックや丸衿の服を着てゐられるのと同樣禁物です、すっきりした無地のお衿に心持ち衿を下目に結ばれたらどんなにさっぱりと涼しさうでせう、襟あしが短ければ洋服の衿明きはなるべくV字型に開けませう、貴女の一番自信のない點、お困りの所は出來るだけ目立たぬ樣にお考へ下さい、それは同時に貴女の一番美しい良い所を強く引き立てる役をも果してくれませう、折角いゝお仕立で生地も相當立派なものを召してゐられるのに、何だか落着かない氣分のする服裝を見受けます

何故でせう か、その人は御自分の色を、その人の形を御存じないのです、その人の主體色を、はっきり掴んでゐられないのです、貴女を一等良く美しく見せることはお金をかけて凝ったお洒落をすることではありません、お若い方なら小麥色に灼けたお顔そのまゝピチピチした元氣そのもの、若い力のあふれてゐる御自分に一番似合ふ主體色を中心に帽子、ハンドバッグ、靴、つまり服飾をアンサンブルとしてお考へ下さい、そしてそれは何時何所へ、何をするために出かけるかといふことを常に頭に整へるべきでせう、それでこそ調和のとれた力強さと、奥行きのある貴女が出來上る筈です

洋裁講習は八月二日から

稲増外男、河原ときわ兩氏による夏季洋裁講習會は八月二日（水）から五日間京城長谷川町洋裁講習所で開く、申込は同所

涼しいビーチエード

（不） 意の來客にも、すぐ出せるすばらしい飲み物を御紹介しませう 林檎、水蜜か天津桃五箇、夏ミカン一箇、砂糖、氷塊、平野水があれば一層よい。水蜜ならば皮をむいて潰して、汁だけ器にとり、天津桃（赤い大きい桃）ならば皮をむいて刻み、水を加へて火にかけ、砂糖を加へて充分煮たら漉して汁だけしぼる。

（夏） ミカンの汁を搾し加へ、コップに盛りわけて、水でうすめ氷塊を浮べ、甘くして出します。平野水があれば水でうすめずに平野水を使ひます。

戰時下に提唱したい
『生活刷新の家！』
門標にかゝげ色を鮮明に
佐藤新興生活館 岸田軒造

長期戰 下における經濟戰はますます重大性を加へて來ました。物資總動員時代に、生活刷新運動の徹底はいよいよ緊急を要する時です

ところが、生活を改善したい、それがよいことだとは知ってゐても、因習と惰性に引ずられて、なかなか實行しにくいのが人間の弱さです。そこでこの實行を容易にする一つの方法として、わが家は生活刷新の家だといふことを表示する門標を各家々の門前にかかげて、お互の決心と覺悟を内外に發表するやうにしたらいかがでせう

同時に茶の間などの目につく處には生活刷新の誓目を列記した紙を貼っておきます

例へば 門標の手前、かうしておけばぜいたくや無駄は出來ないといふことになり、自然に生活改善の實行に努力するやうになります また外部の人に對しても、生活改善の實行がしやすくなる 來客があって贅澤をしなければならぬことになっても「私の家は生活刷新の家ですから、家族なみのお粗末で失禮ですが我慢して下さい」といへば申わけが立ちます

生活改善は、簡單なことでも實行がなかなかむつかしいので、こんな方法などを採用しなければ容易に實現するものではありません 尚、生活刷新の家といふ門標がかゝってゐると、それだけ多く一般國民に生活刷新といふ文字を目にふれさせることになり、從ってそれだけ注意を高め、生活刷新運動の氣運促進に貢獻することにもなります

或る人の計算によると、日本婦人が箪笥の中に死藏してゐる被服が實に三十億圓はあるさうです。又都會人が農村人にくらべて體の弱い原因の一つは、畑からとりたての野菜が食べられないことだと或學者がいったが、少しの空地でもあったら野菜や果物を植ゑて生きた野菜や果物を取るやうにしたいと思ひます

外出時の汗よけ
こんな工夫はいかゞ

盛夏の 外出に、一番困るのは立派なお召物などもたちまち汗になって終ふことです。殊に色の出やすいお召物に白地の帶をしめ汗で着物の色が帶にそまるなどはよくあることです。そこで、外出用に、便利な汗よけを考案してみました

晒布のガーゼを胸廻りより一寸ぐらい長くして二枚と、それに表は羽二重、不二絹、又は着物の裏地の白絹を同じ幅だけ一枚用意します

そして この表と裏二枚を合せて縫ひ兩端に、上、中、下と三ケ所に紐をつけ、わきで重ね合せて縛ふように致します。又に、洋服のスリップと同じやうに肩にリボンをつけて作ります。さて、着付けの前に、乳あたりのやうに肩から吊って、横で縛ふと、丁度胸から帶の下あたりまで來ます。このうへから襦袢を着て、着付をすれば、絶對に汗は通りません、又、帶のお太鼓の下になるところへ、手拭をはさんで、ぐっと背負ひ上げをしますと、帶もくづれず汗もしみません。（柳村マサヂ）

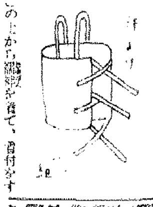

草の葉で天婦羅

菊の葉、柿の葉、宮の下、つる草、あかざなど、庭に生えてゐる草木の葉を天婦羅にして召上って御覧なさい。なかなか風味のよいものです 作り方は、葉をよく洗って布巾で拭ひ、メリケン粉に玉子の黄味を溶りこんだ衣をつけて揚げます

廢品活用 洋裁講習會

廢品活用の洋裁講習會が來月一日から同五日迄明治町愛國婦人會本部幼稚園で開催される、申込その他詳細は永樂町二永樂ビル内、京城商專洋裁學院研究、講習料は三圓。國防軍人家族に對しては特に優遇することになってゐる

朝鮮名物 成歡マクワ
木浦の無花果出廻る

暑い時、果汁もゆたかな果物を口にふくむ涼味は又格別です、今から出盛る眞瓜の朝鮮風物、成歡マクワは相場上が一個十錢位
……×……
ぼつぼつ出廻して來たのがカターメロン、これは甜瓜によく似てゐます、マクワよりも風味もよろしく皆様に珍しがられてゐます。値段は一寸と高く白瓜六十錢、木浦産の無花果が出ました、これは一個二十錢、龍山ではブラックキャンデーといふ黑い大粒のもの、現在のは熊本産ですが、もう少しすれば朝鮮産のも出ます
……×……
水原、素砂方面からは大和西瓜も出盛りです、一貫目四十錢上下其他お安いところでは大田産の西瓜、いはゆる〝いはひ〟が一個八錢位で御座います【京城三越一階果物部調べ】

冷藏による促成と抑制

促成栽培といへば先づ溫床を思ふ程で溫度が如何に植物の成長に重要であるかがよくわかりますが近頃は低溫も植物の開花促進に利用されます。チューリップ、ヒヤシンス、百合等の球根植物は夏に葉を枯らして休眠しますが、これらは秋植ゑて相當の寒さにあはさねば花の咲かないものです。ところがこの休眠期を短縮し人工的の寒氣にあはせて開花を促進する方法があります。その方法は球根の種類によって冷藏の溫度と期間に相違がありますが大體攝氏零度から八九度位の冷藏庫に四、五十日入れるのが普通でこれを鉢に植ゑて室に入れますと丁度お正月には花が開きます 又同じく冷藏に開花を抑制することも行はれて居ります。たとへば春溫度が上昇してどんどん莖が伸長して花を開かうとするのを冷藏庫に入れて之を延長し芽の伸びない樣にする方法でこれを抑制法と云ひます。かうして一方では促成し一方では抑制して百合やフリージヤ等年中花を見ることが出來る樣になりました（京城昌慶苑植物園にて）

榮養の多い 南瓜の牛乳煮

南瓜は皮とわた、種子を取りとり、五分角に切り、鹽をパラりとふって、やはらかくなるまで茹でます 鍋に牛乳を煮立たせ、片栗粉を水溶きしたものを流し入れてとろりとさせ、鹽、胡椒、味の素で味をつけ、茹でた南瓜をその中へ入れてしづかにかきまぜ、器に盛ります

主婦手帖
蠅を殺す藥の作り方

蠅を殺す簡單な藥は、牛乳少量を小皿に入れ、それへ消毒用のフォルマリンを五六滴落し、砂糖と酢をまぜて食パンの小片かビスケットを入れ、蠅の集まるところにおくと、これをなめた蠅はまもなく死んでしまひます。この藥を使ふときは食物はみな片附けておいて下さい

色物の洗濯

同じ 木綿でも模樣物、色物は洗濯に石鹸を多く使ひ過ぎたり永く水に浸けてあたりすると、兎角色が落ち易いものですから手早く洗ふことが肝要です。先づうすい洗濯ソーダ液に浸けしばらくおくと垢よごれがふくれて來ますから石鹸洗ひに移ります。このときあまり色がおりるやうでしたら水二リットル（一升一合）に鹽酢茶碗一杯の割合で（食鹽でもよろしい）色止め液をつくっておき、洗濯物に少量をたらすとよろしい

石鹸 は細く泡立つ程度に溶き、袖口、襟などの汚れのひどい部分は特に石鹸を濃くつけてブラシで先にこすり、石鹸を手早く洗ひます。濯ぎもなるべく手早くすることです。乾すときには太陽の直射を避けて裏返しに乾します【京城第一高女洗濯實習室にて】

▽和信
◇海水浴用品賣場（七月下旬……三階）
◇新夏室内裝飾品（七月下旬……六階）
◇金魚と植木賣出し（七月下旬……七階）

皆樣の可愛いお子樣方は
昭和日本の大切なお子樣です。ぜひ立派にお育て下さい。
お與へになる繪本も十分に吟味檢討して下さい。

男の子にも女の子にも
講談社の繪本

講談社の繪本は、お子樣が喜んで見てゐる中に、色々の道德や、知識を覺えるやうにと苦心して居ります。活字の大きさ、色彩、取材、記述等、先生の氣持と親心を持って編輯して居ります。新刊が四册出ました。最寄の書店で詳しく御檢討の上、お子樣にお與へ下さい。

クオレ物語 少年美談 イタリヤの子供たちが、教科書と同じやうに讀んでゐる「クオレ」と言ふ本にのってゐる色々の物語を綺にしたもので、やさしく勇しい少年の話がいろいろのってゐます。繪は田中良先生、文は久米元一先生であります。（定價五十錢）

孝子田宮坊太郎 少年田宮坊太郎が、健氣にもいたましい耶の愛にはげまされ、苦心を重ねながら、遂に父の仇堀源太左衞門を討つといふ、有名な天下御免仇討物語を繪本にしたものであります。繪は石井滴水先生、文は千葉省三先生であります。（定價五十錢）

子供知識 魚づくし 子供たちに親しみのある魚四十餘種を、水にゐるそのまゝを繪にし、解り易い說明を加へた繪本です。畫者は何れも一流の畫家ぞろひで、繪として見ても立派な名畫集です。そのほか特別讀物として『教訓說話』がのってゐます。（定價五十錢）

漫畫と笑話大會 上品な喜びと美しい童心、遊びながら子供がよくなる樣工夫した漫畫ばかりです。情深い少女が幸福になる話や、人氣者のカペサン、虎チャン、チビワン寮曹長などが活躍するほか、色色な漫畫と、教訓的な笑話がのってゐます。（定價五十錢）

講談社の繪本は、新發賣四册の他、事變繪本、知識繪本、偉人繪本、漫畫繪本、國史繪本、繪手本、お伽噺繪本、等々。

全部で百十五册出て居ります。
全國有名書店にあります ◉東京 大日本雄辯會講談社

島谷汽船臨時出帆
朝鮮、北海道、大連 命令航路
仁川出帆代理店日鮮海運株式會社
大 通 丸 一 行 貨物專門
玄 海 丸 七月廿九日
裏日本、北海道、樺太行
×印樺太行（各地急行）
鎮南浦出帆代理店日鮮海運出張所 電話五三八番
天 海 丸 八月一日
仁川出帆代理店日鮮海運株式會社 電話五〇番
天 海 丸 八月三日
群山出帆 代理店 群山海運會社 電話一四番
不 當 港
木浦出帆 代理店日鮮海運出張所 電話八四番
不 寄 港
釜山出帆 代理店 釜山兄弟商會 電話四〇〇八番
天 海 丸 八月五日
浦項出帆 代理店 浦項運輸會社
内地寄港地、境、宮津、新潟、舞鶴、新舞鶴、敦賀、伏木、船川
函館、小樽、大泊、眞岡
◇北海道—北鮮線
命令航路
雄基出帆 代理店 國際運輸支店 電話二七番
羅津出帆 代理店 國際運輸支店 電話一八番
清津出帆 代理店 國際運輸支店
城津出帆 代理店 北鮮商船組 電話一三番
西湖津出帆 代理店 富田商會 電話二八番
元山出帆 代理店 朝鮮運輸支店 電話二〇番
内地寄港地 酒田、船川、青森、函館、小樽
◇各船共最新式優秀貨客船ニシテ娯樂設備完備ス
切符販賣店ハ前記代理店及各地ジャパン・ツーリスト・ビューロー案内所書籍、本社及代理店へ御申込アリ次第各港航路案内書御送り致シマス、尚出帆時日ニ就テハ都度最寄ノ代理店ニ御照會被下度候
神戸市神戸區明石町
嶋谷汽船株式會社

朝鮮郵船定期
○濟島直航
釜山丸 一日 十一日 廿一日
平安丸 六日 十六日 廿六日
仁川出帆 午後五時
○上海直航
平安丸 鎮南浦廿一日 仁川廿日 午前九時
釜山八月四日 午後十時
○天津直航
△新義州丸 鎮南浦 仁川 廿三日 廿七日
○京 義 行
△興 西 丸 新義州八月十二日 鎮南浦八月十五日 仁川八月十七日
○阪 神 行
△成 鏡 丸 新義州八月二日 鎮南浦八月五日 仁川八月七日
△湧 江 丸 木浦 廿一日
○九 州 行
△金剛山丸 鎮南浦 仁川 卅日 八月五日
○大 連 行
△金剛山丸 鎮南浦 仁川 廿八日
○京 濱 行
△金 泉 丸 雄基三日 城津十七日 清津十五日 元山十九日
○阪 神 行
新 京 丸 雄基卅日 城津廿六日 清津廿七日 元山卅日
桑 江 丸 城津四日 元山二日
吉 川 丸 釜山元山 浦項三日
○新 潟 行
長沼山丸 雄基廿日 敦賀八月一日 清津廿二日 元山十三日
○敦 賀 行
長白山丸 雄基廿日 敦賀八月一日 清津廿三日 元山廿日
○日本海
朝鮮行 箱根丸 神戸八月三日 門司八月五日
釜港行 大洋丸 神戸八月十日 横濱八月十二日
仁川行 日枝丸 横濱八月一日 神戸八月三日
清津行 賀茂丸 長崎八月十四日 神戸八月十一日
京城府南大門通五ノ一
朝鮮郵船株式會社
代表電話本局四一九五番
日付各港御斷り

商業登記公告

株式會社東亞商會（變更）代表取締役タル取締役ハ昭和十四年四月二十六日任期滿了ノ爲取締役部類潤ハ退任シ代表取締役ハ取締役同金澤鼎、同河野荒同各金原敬祐、同平井ニ選任年四月二十六日監査役金子爲八ハ同日任期滿了ニ因リ退任シ同日左記ノ者監査役ニ就任ス 左記 成興府中央町貳丁目拾番地ノ七 監査役 洪貢約 咸興府城川町貳丁目七拾貳番地 同 李順燦
右昭和拾四年五月八日登記
咸興地方法院

法人登記公告

咸鏡北道産業組合（變更）組合長沈伯俊ハ昭和拾四年五月拾壹日辭任シタリ
右昭和拾四年六月拾貳日登記
釜山地方法院 咸安出張所

ゲイブルさんと身嗜み問答

タアキイの米國通信

MGM撮影所の晩餐會で、私の憧れの俳優クラーク・ゲイブルにお逢ひしましたのよ。實物のゲイブルさんは映畫よりも、もっと重厚な素晴しい紳士なの……。

「淑女の身嗜みは、わざとらしくない自然さの中に、どことなく洗煉された感覺の見えるの、好きですね。失禮ですが、貴女のお化粧は實に自然で生々してゐて美しい……」ですって……。私、思はずテレちまったわ。でも勇氣を出して……日本の化粧科學の進んでること……殊に私の愛好なマスター・バニシングが日ヤケ止め榮養にどんなに効くか、そして汗や脂をほんとに適度に吸收調節するマスター・ホームパクトの新6色の優れた粒子のことをお話しましたの。そしたらゲイブルさん……

「それや素敵だ。ぜひ妻のロンバートにも敎へてやって下さい」って大喜びなの。私、ほんとに嬉しかったわ。

日ヤケ止めに新発見
マスターバニシング

中鮮京日

京畿道通信網

仁川支局（電話三五七）開城支局（電話四五五）水原通信部（電話二二六）水原支局（電話三二二）長湍、抱川、江華、驪州、平澤、龍仁、安城、利川各通信部

煙草小賣人表彰

【開城】開城管内煙草小賣人表彰式は廿一日午前十一時より擧行、曹基昊、金平安、大平次郎、西水組の各氏に表彰狀と賞金が授與された

素足で鹽田に働く人夫　足裏に異樣の腫物

學界の謎、病原等全く不明

【仁川】目下朱安鹽田に働く人夫の足裏に異樣の腫物が出來るのが流行、醫學の權威によつて當局を惱ますと共に醫學界に珍奇の研究課題としての話題を投げかけてゐる、即ち從來鹽田に働く人夫は足ゴム長靴或はゴム底地下足袋を履いてゐたものが物資節約から現在何れも素足で働いてゐたところ、人夫の殆ど全部の足の裏に『魚の目』のやうな眞ッ白な斑點の腫物のものが澤山出來表面から内部へ一分位で化膿し痛むが皮が厚いため全然膿が外へ出ず、ために人夫は何れもその痛みに堪へ兼ねて能率が上らないので、增産計畫に拍車をかけてゐる時、專賣當局は頭痛しい手痛を感じてゐる

ひを生じてゐるが、この異樣の腫物は一體なんであるかと西野入病院に手術方を申込んだが、かゝる腫物は未だ醫學界に發表されたことのない珍奇なもので從つてその原因も不明であり、療法も判らぬので西野入病院では京城大學病院と共にこれが病原研究に努めてをり、研究後の發表に興味が注がれてゐる

明朗仁川建設へ！

永井府尹にふられた三氏　知事に協力を要望

【仁川】既報の如く明朗仁川建設のため永井府尹に面會を申込んで拒否された吉田、加藤、吉木の三氏はやむなく廿一日道廳に甘原知事を訪問、仁川今日の空氣を醸すに至つた西部面十地拂下げ問題に關し經過を述べ諒解を求めると共に知事の協力方を希望した、而して吉田氏等によつて述べられた要旨は

一、出願者項は全然受理されてゐない、從つて拂下されたとなし

一、拂下げ値段は『御指示の價格に依つて』と記載し十五錢云々などは全然關知せざる所なり

一、利用目的については何等協議なし、然し干拓事業開始と同時に利用方法變更の必要生じたる場合は許可を得る考へであつた

一、而して干拓事業は府尹の依囑により計畫せるものなり

一、出願者中吉木のみが不許可になつたる旨を仲介者より通告された時から本問題を不愉なりとして永井府尹閣下に取り上げらるに至つたまでの事情には諒解に苦しむ點あり

一、本問題を不祥事として吉田に一切の公職の辭任を迫つた永井府尹は、その以前、同夫人をして後日某新聞に發表されたる記事内容と等しきものと原拐させる原稿を持參せしめて吉田夫人に面會せしめたること、また府尹自身も同様原稿を持參して某々方面を訪問せること、その他永井府尹が吉田をして絶對辭任せざるべからざるが如き行爲言動をなせること

等、當時の事情の一切と現在の口川の實情であり、この問題多くの疑惑を抱かしめられるものありといふにあつた、これに對し知事は事情もよく承知してをり、考慮しつゝある點もあるので府政の圓滑遂行に實に遺憾されたい旨述べたが一般府民もまた現在の如き險惡な空氣は速かに拂拭されることを熱望してゐる、以下右に關する三氏の語

私達は決して自分一個の疑惑を拂ふための釋明などをなさうとするものではありません、ただ仁川の明朗化のため、これが方法として必要と信じられるところに向つてなすまでであり、何等他意ないのであります

二百萬石は太鼓判　黄海の米豐作の兆

【海州】黄海道における水稻の植付は十九日を以て殆ど完了した、本道の品種改良は九十パーセント以上進捗し總面積十四萬三千町歩のうち十二萬八千餘町歩が獎勵品種たる陸羽、銀坊（赤神力）、穀良都、中生銀坊主に更新されてゐる、本年度收穫は平作とみられ本府の增産計畫による廿萬石の増産を加へると二百萬石以上と豫想され雨量充分にて滿ちてをり、なほ用水は今の處不足の心配はないが三分の二以上を占めてゐる天水畓のうち約六割は近いうちに相當量の降雨がなければ、多少の被害は免れない狀態におかれてゐる

ゆかしこの心構へ

新聞の帶封を丁寧に整理し　一枚も無駄にせず必ず返戾

【開城】時局の深刻化に伴ひ物資愛護、消費節約、古紙一枚でも粗末にせず返して無駄を省けと叫ばれてゐる際、單に一新聞紙に過ぎぬと笑つてしまへばそれまでだが、これは隱れた善行の一例……先ごろまで開豐郡郡廳所に勤めてゐた紙永靈督學長に轉職し立小學校の右寺訓導上永流和男の兩氏は共に本紙愛讀者であり、每日支局から郵送する新聞の帶封を一枚も無駄にせず、二、三ヶ月分を整理しては支局へ返戾して來る、たかゞ帶紙ぐらゐ……と捨ててしまへばそれまでのことだが、この事から推してもかうした人達の心掛はしい奥ゆかしい平素の心がまへが偲ばれて頼母しい限りである

朝運愛國班活躍

【清凉里】朝鮮運送會社勤勞報國隊では愛國班員卅餘名は廿一日から廿三日まで三日間炎天百度近い炎熱をものともせず驛から部落に通る大通の砂利に朝から夕方まで勤い汗の奉仕勤勞を行つた（寫眞—愛國班員勤勞奉仕作業）

第一線を偲んで　炎天下に流す汗

長湍郡勤勞隊第三陣出動

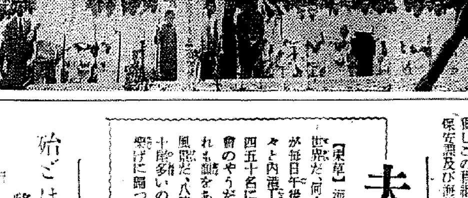

【長湍】目下建設を急いでゐる京義線の複線工事場に出動した長湍郡合同勤勞報國隊は百度の炎熱をものともせず第一線に奮戰中の皇軍將兵の勞苦を偲んで勤勞流汗作業に輝かしい活動を續けてゐたがその出動期間も滿了したので、廿三日午前六時半から第三陣交代出動式を長湍神社で日野社會課長參列の下に擧行した、先づ一同神社參拜、東方遙拜、皇國臣民の誓詞朗誦、隊員の信條朗讀があつて、隊員代表の宣誓授與、然る後、第三陣隊員白廿名は工事場に乘り込み尊い汗を流して銃後愛國の至誠を披瀝してゐる【寫眞—長湍郡勤勞報國隊第三陣交代出動式】

なほ各代表祝辭があつて閉會、午後二時官民生徒一千數百名の見送りをうけ李社會課長の引率のもとに水登浦補練道場に向つて出發した【寫眞—出動隊員壯行式光景】

汀華郡勤勞隊　第二陣出發

【江華】郡内各面から選拔された勤勞報國隊第二次交代出動隊百名の出動壯行式は廿一日午後一時から江華神社大前で官民有志、見送人など一千數百名參列の下に大々的に執行、北園內務課長の挨拶について國旗掲揚、東方遙拜、皇國臣民の誓詞齊唱、中村郡守の訓示について出動隊代表の宣誓文朗讀、萬歲奉唱…

妓生門司へ　觀光平壤宣傳

【平壤】〝動く觀光資源〟紹介に絶好の機會が與へられ平壤府觀光係を初め妓生たちを躍らせてゐる話のおこりは鮮滿旅行案內所が機構を改革し支那を含む鮮、滿支旅行案內所に擴大され、その披露の意味で興亞觀光國策の催しとして八月上旬門司で日、滿、支觀光大會を催さうと云ふ計畫のもとにビューローを通じ平壤府觀光係に妓生の踊と歌舞を紹介したい、と斡旋を依賴してきたので廿日午後三時から箕城券番に社長尹永善氏以下幹部、妓生代表等が參集、林觀光係長、馬谷ビューロー平壤案內所主任ら列席具體的打合せの結果從來の鮮滿旅行案內所への親善感謝と滿洲國際的平壤觀光宣傳のため妓生八名、朝鮮雅樂士五名、箕城券番ジャズバンド八名が參加することになつた、參加する妓生は左の名花である

▲西道——蘭竹花▲劍舞——崔明珠、金碧桃、金翡翠、金玉姫▲僧舞——金松仙、金碧桃▲日本歌舞——崔明珠、張錦紅▲流行歌——金翡翠、崔明珠▲朝鮮歌謠——金松仙、金碧桃、湧花中仙

深夜のタクシー　大邱でも運轉停止

【大邱】戰時下におけるガソリン節約の大乘的見地から大邱のタクシー業者間では京城、釜山と相俟つて深夜のタクシー運轉を廢止することに申合せ廿一日午前大邱署保安係に右調整の旨を申出たので同署でも大いに贊成し時局を無視する深夜のドライヴ行する者がこれが時局認識化のためには右取締りを勵行し徹底的に拂底する者には嚴重處罰することになつたなほ深夜運轉廢止の時間は、午前一時から同五時半迄で急病人の輸送等に緊急止むを得ざる場合は一日警察の承認を得ることとする

獻金等三千圓　增田屋商店美擧

【仁川】增田屋商店では朝鮮防空機材費へ一千圓、赤十字朝鮮本部へ八百圓、軍事後援會朝鮮本部へ千圓、朝鮮仁川聯盟へ二百圓合計三千圓の獻金方を廿四日仁川府廳に申出た

パナマ帽に淳昌刺繡

雲峯椀ともにアメリカ輸出

【全州】好評嘖々たる全北特産品の淳昌刺繡三一一先般京城で行はれた全北特産品即賣會で雨原淳昌郡の『淳昌椀』が傾濟の織田組合融合會で米國むきとして持つて來いのものであるとて喜び近々同組合會から米國に出發するものがあつて見本として持參したいといふので朝鮮織出工藝協會の斡旋で見本として同協會に組物五筋を送附した、今一つは雲峯産のパナマ帽に淳昌刺繡も座産的のパナマ製品も雲峯郡事會社のパナマ製品も、で、やがて全北特産の工藝品中の逸品としてデビューするのも近日中であらう

ゴム靴を何故廢めぬか

近く履物の代用品作成講習會

【全州】物の節約、代用品使用と聲は高いがまだ〳〵學校生徒のゴム靴ズック靴は依然として使用されてをりこれでは不可ぬといふので道學務部では徹底的に代用品を使用せしめる計畫を前て織製品、ゴム製品の履物類は斷乎各郡に中心人物の代用品作成講習會を開催してこれが徹底的普及を圖ることになつた

殆ごは落物　移出米微々

【仁川】既報の如く仁川港の移出米は月々減少の一途を辿りつゝあるが、七月上旬に於ける東京移出の船積込みは東京方面へ僅か……トン、群山……トン、……千……トンで依然として變化はない、これらも東京向けは殆ど落物で殿御向けも落物が多く、米は誠に微々たるものである

夫婦揃つて

東草のちぬ釣り風景

【東草】海は招く……海の魅力だ、海濱の天下だ、太公望の世界だ、何んといつても夏は海だ、最近東草港では鄭太伯氏が毎日午後二時頃から海水浴を兼ねて『ちぬ釣』に三々伍々と內港と埋用樓橋の各所に陣取り午後四時頃にはその數四五十名にも達し我れ劣らじと釣糸を垂れ、まるで釣大會のやうだ、五時頃にもなれば夕餉の用意を終つた夫婦連れも顏をあらはし夫婦揃つて釣糸が垂れされるなど家庭圓滿な風景だ、八時頃ようやく釣り仕度に掛るが釣れる六、七十尾も『二、三年分のちぬ』を籠つて樂げに歸つて行く、都會の釣太公望連には垂涎ものだ

〝二枚〟に斷の突風

【海州】府内の料理業者十五軒は從來こそ料理屋であるが多數の藝妓を抱へ事實上の貸座敷營業をなしてゐるので國海州署長は時局柄風紀上、又衛生上默認するに忍びずと一大英斷を以て斯る私娼營業の廢止を嚴命した

從來から當局の勸告によつて營業をつゞけて來た前記十五軒の料理業者は寢耳に水とばかり狼狽しこの程組合總會を開催、道保安課及び海州署に對し〳〵死活の問題であるから從來の如く默認して貰ひたい、さもなければ遊廓地帶の新設を許可して欲しい〳〵と陳情し來つたが當局から默認することも出來なければ遊廓地帶の新設の必要も認めずとアッサリ一蹴されたので第二段の對策を講じてゐるがこれに對して道保安課長も同意、國署長を激勵してをり進論間の支持もあるので結局此等業者は海州に見切を付け近く完全に一掃されるものと見られる

代作種穀も配給

あとは養蠶の積極的奬勵　一石二鳥の旱害對策

【大邱】慶北の旱害地帶對策は被害地方に對する代用作物の播種であり、右に關し道では黃海、平南の一道から種穀の供與を求め迅速なる對策を樹てたが、最近道全部當り見込みでこれによつて代作の播種は目下のところ心配はない、配給種穀は鄭七百五十石、ソバ千六百石約六萬圓であり、旱魃地方に配給を完了し、殊に奬勵の種…一戸一ケ年で大體五十羽飼育を目指し、農振部の配給計畫も目標がついてゐる、これにより副業收入の增大を期するとゝもに、國策協應増産百萬羽計畫達成の一石二鳥を狙ふもので、かくして旱害對策は銃後の力強い農業ぶりとにそりよの萬全が自力更生を主眼として出來上つたわけである

統營水產學校の鯖罐詰　八百箱出荷

【統營】水產學校では既報の通り鯖罐詰を去る十日から平坡校長、石田製造部長監督の下に製造していたるが、三年生實習の製品八百箱（一箱百個入）を急上荷としてまた原料の鯖がないので各漁地で求月初旬出荷するとなった、これからなので期待される【寫眞—罐詰にペンキを塗つてゐる生徒（手配中であるが本格的の漁期は）】

統營のイリコ景氣

既に卅五萬八千圓　これからが本調子

【統營】名産統營イリコの漁獲會社扱ひ十九日までの累計は三十五萬八千三百二十三圓、これを前年同期に比べると十二萬圓即ち二割五分の增加を示した、十九日一日の出荷額二萬一千五百圓といふ活況で最盛期は愈上これから、相場も昨年より高價で販路は內鮮滿を舞台に皆さんのお腹に滿つてゐる

農振團體單一化

【大邱】慶北道內の農村振興團體機關としては、現在農村振興組合共濟組合、更生共濟組合の三團體があるが、道農振課では今回農振運動の全面的擴充を圖り更に所期の目的を達成すべく右三團體を解散し、新に右三團體を包含する、『振興會』を組織することに決定した、右は命令指導系統の單一化を圖るもので、爾上本格的實效を擧げるものとして期待されてゐる

江口氏追悼會

【水原】元本社水原支局長江口守夫氏は滿洲日々日本社支局長として大陸…

遂に百名を突破

釜山の赤痢禍に防疫陣必死

【釜山】ミナト釜山の赤痢は愈上蔓延を極め連日平均五名の新患者が發生してをり廿三日現在の患者名、隔離病院五名合計百一名に上り驚くべき狀態で暑さの加はるとともに蔓延に益接の兆を見せてゐる…道衞生課、釜山、北釜山署は非常時な必死の防疫陣を布いて連日活動の下に檢病戸口調査や井戸の消毒清潔等を勵行すると共に一般府民に對し赤痢撲滅の運用、飲食物への注意を懇切にしてゐる

金泉も萬全策

【金泉】天候不順から傳染病發生の虞れあり、金泉署では予て防疫に萬全を期してゐるが六月中腸チフス一名、赤痢七名、疫痢三名で今月に入り腸チフス一名、赤痢三名、計四名である

地下水探查

南浦工業水一萬噸を目標

【鎮南浦】多年の懸案であった工業用水工事は着々具體化し工事計畫の終了を見てその第一次工事着手の運びとなつた現在、理研、日鐵、日産の三大會社が差し當つて需要する水量に五千噸程度で第一次工事としてはこの現在の需要を達成する意味において一萬噸水道の調査を目標に目下井戸掘工事へと着手してゐるが第二次工事は更にこれより規模を大にし第三次第四次……と漸次的方法を以つて擴張工事に當る計畫であり第二次工事については府當局が理研、日鐵、日産の三會社の意向を聽取の上經費關係の解決を圖つて第一次工事完成とともに實行に移す意向で未だ第二次工事に關する詳細に亘る內容は極秘にされてゐる

泰昌丸　來月三日進水

【釜山】影の島の朝鮮重工業株式會社で建造中の朝鮮郵船泰昌丸は來月三日午前十時から進水式を擧行するが同船は第一級貨客船、重量總噸一千五百トン、總トン數約一千五十トン、最大出力一千百馬力三聯成ハウデンジョンソン型汽機を主汽罐とする長さ七十米一、幅一〇米八深さ五米一の近海航路優秀船で時速十三節

明年度に實現へ

水原高女設置期成會誕生

【水原】高等女學校設置について期成會を組立してその目的の達成を期することゝなり、廿二日午前十時から郡邑面に各公職者、銀行、會社等有力者多數參集創立總會を開催、新郡守を議長に推戴、會則を協議原案通り可決、議長の指名により會長に郡守、副會長に平井、金、李…會長から理事、幹事、評議員、顧問等を委囑し道内有志者から寄附金八萬圓を募集、建設費として提供、明年度にその實現を期することゝなつた

慶南鑛業大會

【釜山】既報、時局に對應して鑛業報國の積極化を圖るため慶南道鑛業報國會主催『鑛業報國』の慶南鑛業者合同鑛業大會を開催し慶南鑛業振興に關する隔意なき意見の交換を行ふがこれが役會に決定時局下における鑛の新規需給が益々增大の趨勢にあるのでこの際用途別鑛製品の展示會を併せ催し時局下における鑛の重要性を一般に認識せしむることになつた

暴行料理店主

【水原】郡內一流の朝鮮料理店主某は同店の事務員、ボーイ等と共に妓生を連れ廿二日午後十一時ごろ邑內から一里餘の深川里水原水利組合貯水池の水龍館で家族中をかぎつけた同人の妻李氏〇〇に妓生のあまり道後摑り自動車で同所に至り同人と口論のあげく妓は途に暴力をふるひ、更に李氏を乘せて來た運轉手と料金のことで口論を始め事務員、ボーイ等と三人かゝりでさん〲運轉手をなぐり入事不省に陥らしめるなどの亂暴を演じ運轉手は目下某醫院に入院加療中であるが、時局柄一般に非難の的となつてゐる

不埒な我田引水

【江原】新年來毎月の旱魃で水利組合を誇る呉川江邑源湖田水利組合區域すら用稻が出來ず水利組合ではポンプを使用して規々の潤池の水を吸上げ當代の潤渇防止に努めてゐるが同組合の關係者は人の田を頭だ昔代の水すら足らないのにその水を亂用し自己所有の田に水を濺ぎ、また溜池を乾した後の鯉を一般に賣卸し私腹…

黄海の小麥上出來　出荷目標十二萬石

【海州】黄海道に於ける小麥の共販は去る十日からはじまり、目下盛んに出廻つてゐるが本年は播種後の極めて順調なる天候に惠まれて未曾有の豐作を來し反當り一石四分五厘の增收、即ち昨年比廿萬石の大增收に加へ石當り五圓高の相場であるため出廻りは著しく活況を呈してゐる、なほ本年の共販出荷目標數は十二萬石であるがこの調子では目標數をはるかに突破するものと見られてをり、一方農家は豐作と相場高の二重の喜びに浸つてゐる

吉州學議補選

【吉州】學校組合評議員補選は廿二日午前十時から午後四時まで邑會議室で投票を開始、同四時廿分開票、投票管理者吉州邑長、伊藤吉州金融組合理事、松村三氏立會の下に開票の結果、下馬評の通り次の二氏が當選した

▲北鮮製紙庶務主任長井常藏▲吉州保線區助役柳原一

シネマと演藝

愛館【仁川】廿三日から三日間（晝間一回、午前十一時から上映）日活多摩川◆Ⓜ水ケ江龍一監督『大金剛山の譜』後續、江川宇禮雄主演▲全勝トーキ映畫『魔人永二主演▲全勝トーキ映畫『魔人群』大河內傳、九島顧略、大城豐八郎主演▲同『槍持千人力』大河內龍、賀川重、高峰惠子、主演▲同現代映畫『懸愛より販賣へ』杉本榮三郎、天津吾郎主演（暗下二十錢）▲夜間は演劇興行（？）

皮膚チャージー

ムツガユキ皮膚病　水虫・たむし・陰金・あせもなど一つにおつけ試し

滲透療法の眞髓！
皮膚の異化作用を見事解決した結果生れた皮膚治療界の新發見で指れず、痛まず、皮膚の深部に滲み透つて、內部にかくれたバイキンや寄生虫に強く作用す

ムズガユキ皮膚病、水虫、たむし、いんきん、あせも、ただれ、はたけ、ニキビ、頑癬、南京虫等の寄虫に螫された時に良し

卅錢、五十錢、一圓、二圓、三圓　全身用徳用大瓶　五圓

東京神田花房町　山崎帝國堂　振替東京一四六七

全國有名藥店、デパートに有り

祝 忠南支局開設三十周年

大田府本町二　鶴川伊兵衛

大田府本町二　若林茂商店

昭和印刷株式會社　增野豊　大田府榮町一

鮮鐵大田驛前　菊水　新井利邦　電話三三〇番

大德郡廳員一同

大田驛前上　ハセベ食堂

大田旅館組合

朝鮮紡織株式會社　大田繰綿工場　工場長　荒牧次彦　大田府榮町二

チユウセイ　忠誠　大田　長尾商店釀

大田府春日町一丁目　大田府料理屋組合　事務所置　電一〇三番

大田商工會議所會頭　富士平平

大田消防組頭　青柳八百造

大田警察署長　角園仁助

大田府尹　野口三郎

私立大田工科學院　學院長　御厨健次郎

合資會社　南部京平商店　大田府本町二

大田本券番

大田醫師會

大田木材商組合

京日案內

オンウミ　鷲海醫院

花柳病專門

會計、稅務相談　朝鮮會計監查所

一、冷凍機用品　一、液化アンモニヤ　一、冷藏裝置　冷凍機械部分品一式

『京日案內』の御すゝめ　料金低廉にして効果絶大の『京日案內欄』御利用下さるやう御すゝめ申上げます。電話本局二四五九番　京日案內廣告社

料金表（料金は總て前金）

雇入

土工

婦人　家事を手傳ふ婦人

家政

給仕

雜件

貸衣裳

中古

讓店

タイピスト

種兎

犬猫

下宿

特別案內

一、貸倉庫

一、高等住宅地

眞言宗梁遠寺

睡眠中に クリンシンで見違る程美しくなる

歐米で最近流行の新睡眠美容法

夜分お寢み前にお顏をクリンシン・クリームで一寸手入れをすると、眠つてる間にお顏が見違へる程美しくなる新しい美容法が最近歐米婦人の間で盛に流行してゐます。

▲方法―ごく簡單でお寢み前に明色クリンシンをお顏に輕くすり込み一分間程其儘においてからガーゼか脱脂綿で丁寧に拭きとつて寢みます。皮膚の表面のヨゴレや白粉がスッキリと落ちるのは勿論特有の弱力な潤補作用で毛穴や膚孔の奥まで徹底的に洗滌され、それにこのクリーム獨特の美容成分が睡眠中に顏の深部で最も効果的に作用しますから翌朝までお顏が見違へる程美しくなるのです。

肌アレ 垢ヌケに一等

▲クリンシンの世界的流行！

歐米に於てもクリンシンの流行は非常なもので從來の凡ゆる洗顏料やクリーム類は既に時代おくれとなり、最近の統計によりましてもクリンシンの使用額はあらゆる化粧品中の首位を占め、ために歐米婦人の美が一段と増したとさへ言はれてゐます

國策順應のクリンシンの新裝品出づ

(戰時に順應したスマートな新裝品が出來ました！)

定價 一罎 七十八錢

明色クリンシンクリーム

1－1

アブラ顏の方も、もう心配はない！

アストリンゼンの素晴しい美容作用

ホンの二三滴でお化粧の美しさもモチもマルで違ふ

それは何故？

アブラ顏の方はアブラが出すぎるため白粉が美しく附かず、お化粧もすぐ崩れますが、お化粧前に(顏化粧の時は化粧下クリームをひく前)明色アストリンゼンを二三滴つけますと獨特の收斂作用で皮脂腺や汗腺を引き緊めアブラや汗の分泌を根本的に調節しますから、どんなアブラ顏の方でも白粉が膚ひの樣に美しく附き、お化粧も不思議な程長く保らます。歐米婦人は化粧前に必ず新顏力化粧水アストリンゼンを使ひます。

▲アブラ顏が治る！朝夕の顏洗面後明色アストリンゼンを常用しますとアブラ顏が次第に治りお顏が目に見えて美しく若々しくなります。

定價 一瓶 五十五錢

歐米婦人は化粧前に必ずアストリンゼンを使ふ！

明色アストリンゼン

下痢

急・慢性腸カタル 食餌中毒に

腸内殺菌 毒素吸著劑

各種の下痢に

昨今より盛夏にかけて腐敗に傾ける飮食物の攝取と、腸機能の衰弱により食餌中毒及下痢が屢々誘發せらる斯る場合アルシリン錠の内服は下痢の主因たる腸内個炎性物質並に有害毒素を吸著解毒し且つ有害細菌を殺減し、腸粘膜面を被覆保護して合理的に下痢を消退せしむ。

アルシリン錠の主効分は蒼化銀珪酸四分と銀炭末一分とより成り、消化に必要なる腸内各種の消化酵素を吸著する作用は極めて微弱なるを以て消化並に食慾を障害せず又便秘を來すことなし。

【適應症】腸内異常醱酵、急・慢性腸カタル、赤痢、腸チフス等の下痢、腸結核の下痢、食餌による中毒等

【用法】一回三―四錠を一日三回服用す。

【價格】
10錠(三〇錢)
30錠(五〇錢)
50錠(一圓)
100錠(一圓八〇)
300錠(五圓〇〇)

アルシリン錠

發賣元 株式會社 武田長兵衞商店 大阪市東區道修町

關東代理店 東京 株式會社 小西新兵衞商店

武田發賣

89(1)393

カオール

日中殺菌劑

酷熱に苦しむ戰線の勇士と産業の戰士に此の衛生保健藥を薦む！

飮食の後
外出の時
人込に居る時
疲勞倦怠の時

カオール二三粒を服用すれば夏に多い諸種の病氣を豫防し、胃腸の働きを助け疲勞を恢復精神を爽快にします

配劑 ドクトル 松尾道

- ●口中殺菌劑
- ●健胃整腸劑
- ●興奮强壯劑
- ●淸涼美香劑

十錠、二十錢 二十五錠、三十錢 五十錠、一圓

香齒容器付あり

本舖 東京市日本橋區水天宮前 株式會社 安藤井筒堂藥品部

蜂ブドー酒

夏季・應用の利く家庭保健飮料

蜂ブドー酒は夏の健康飮料として効果多大ですが僅かの工夫で美味しく榮養價高い銷夏飮料にも應用出來ますお試し下さい。

蜂ブドー酒應用調理

大日本料理研究會(究考)

(その一) 蜂ワイン・エンド オレンヂソーダ

材料(一人前) プレンソーダ(炭酸水)一本 蜂ブドー酒(盃)二杯位 オレンヂシロップ同量 レモン又は夏蜜柑一切

作り方

ソーダ水グラスに蜂ブドー酒とオレンヂシロップを入れて良く攪き混ぜ、其の中に充分に冷めたソーダ水を注ぎ入れ、レモン又は夏蜜柑を一切れ入れて、ストローを添へてすすめます。夏は尚氷片をお入れになれば一層美味しく召上られます。

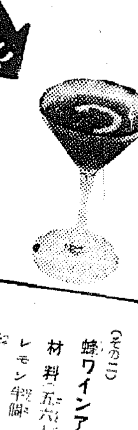

(その二) 蜂ワインアップルパンチ

材料(五六人前) 林檎二個 レモン半個 白砂糖二十匁位 蜂ブドー酒一合五勺 氷少々

作り方

林檎は皮のまま良く洗ひ、タテ二つに切り、更に端から薄く切ります。レモンも同樣に切り、口の大きな壁のやうな器に林檎とレモンを重ねて入れ砂糖をふり、其の上から蜂ブドー酒を注ぎ入れ、月張りをして半日位置いて月張りを取り別の壁に布巾で漉して氷で充分に冷やしパンチグラスに注ぎ入れて供します。

京東・近藤商事株式會社・大阪

商業登記公告

[illegible]

商業登記公告

[illegible]

咸興地方法院 洪川出張所

● 頭痛に ノーシン ●

日立モートル

本店 東京市麹町區丸ノ内二丁目十二
京城營業所 京城府古市町二十二(片倉館三階) 電話本局(2)一八一六(代) 五八一六(長)
平壤出張所 平壤府旭町一二 電話平壤四三二七
淸津出張所 淸津府港町一六(商工會議所) 電話淸津二八六三

日立電氣グラインダー

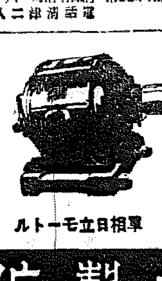

日立モートル

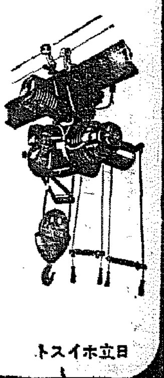

日立ホイスト

日立製作所

補血强壯 ブルトーゼ

造血アウトホルモン

貧血治療・虛弱体質改善に著效あり國民的强壯劑として信頼せらる

・各帝大病院常備藥

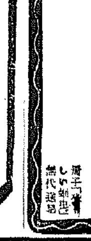

錠劑 ブルトーゼ
貧血强壯 ブルトーゼ
神經衰弱 アルゼンブルトーゼ
腺病質 ヨードブルトーゼ
肺・肋膜 キナブルトーゼ
喘息 グアヤコールブルトーゼ
虛弱強兒 ネオブルトーゼ錠

81412

虫下し マクニン

M1483

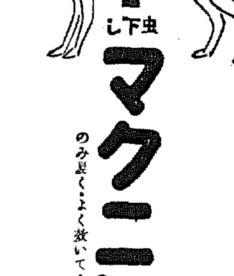

駆虫も大事なお手入れの一ッ

のみ良く・よく效いて・害がない

一錠 十五錠 一日大人量 ... 錠劑 .30 .75 1.35 ... ゼリー .10 .50 1.00 2.00

株式會社 藤澤友吉商店 大阪市東區道修町 東京市日本橋區本町

製造元

北島藥店

老舖 株式會社 藥種貿易 北島藥店 京城本町二

保溫 保冷

斷熱 防音
材料販賣 工事請負

京城府古市町四三番地
湯澤商店工事部
電話本局四七七・六三四七

相貌變へる驛前

乘車のお方は地下道から

綠園地帶と停留場を設置

京城における交通事故の一割三分を占めてゐる京城驛前に、鐵道局と交通整理の一石二鳥の名案、地下道とロータリーが愈よ實現されることになつた……南大門通五丁目から驛前を通つて漢江通に至る道路と旭町から京城驛乘車口に向つて直通する道路の幅員四十米擴張は近く實現されることになつてゐるが、京城府では經費の關係と睨み合せの結果、この二道路の擴幅と同時に、現在の驛前にある京城驛停留場を廢止し、京城驛乘車口から十三米離れたところにロータリーをこしらへて車馬の整理をなし、旭町通と漢江通が驛前で交叉する地點に地下道を掘り、これを驛の乘車口から降車口に誘導、乘降のお客は悉くこの地下道を通らせる計畫を樹てゝゐる、地下道には兩側に賣店を設け土産品を始め日用品を賣らせることになつてをり、更に乘降するお客を送迎する自動車や人力などを整理するために驛の兩側に駐車場を設け、この駐車場より十四米離れたところに何れもロータリーを一個づつ設けて混雜を防ぐことになつたもので、京電でも驛前から西大門に至る廿八米の幹線道路が出來上り次第現在の電車線路を撤して西大門に至る線を取止め漢江通りから蓬萊町を經由して西大門まで直ぐに線路を變更する段取りになつてをり驛前の停留場は本ロータリーより相當離れたところに綠地附のスマートな停留場を二つ新設することになつたもので、總工費は約四十萬圓、鐵道局、京電、京城府が協同で經費を負擔するもので、本府より指示あり次第たゞちに着工することになつた

便利になる京城驛前の見取圖

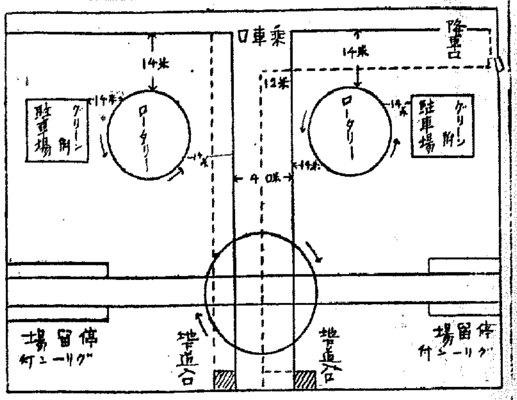

人命救助表彰

〔仁川〕公立中學校三年生林□殿君はさる十六日の日曜日に松島遊園地海水浴場で溺れようとした京城花園町一四四番地文中學校三年生朴□洙君を發見、危險を冒して救助、その善行は仁川署及同校生徒間にうるはしい話題を提供してゐるが仁川でもこの程この善行を讚へて林□殿君に對し人命救助の手續きをとる

遞信局の"海の家"

遞信局では從業員家族の厚生向上を今夏海に求めて仁川月尾島に海の家を設けて廿五日から八月末日まで開設する

散り際切々の一言

やられた！馬を頼む

愛馬念ふ上田（統營郡の出身）上等兵

【○○にて桑門特派員】去る中條山脈の掃蕩戰に敵前渡河を越えて潰走する敵を追撃した上地棚附近、六月八日午前十一時五十分、本部命令により上田乃夫上等兵（慶南統營郡山陽面出身）は腹部を右胸部に受けて斃れた、あつとばかりに驅け上つた戰友宮本政一一等兵（大阪市出身）が腕を支へて抱き起すと「やられた、馬を頼む」の唯一語である、駈いてかけつけた木下義夫伍長にも「班長殿、馬を頼みます、早川を頼みます」の一點張り、助らには聖戰二年、共に戰つた手綱に血を通はせて馬と人、人と馬の一體の果敢な行動に河北、山西の野をともに戰ひ抜いて來た愛馬早川號の斃れた主人の悲運を悲しむかやらぬもの悲しげな姿があつた「早川か、よし、引受けた、傷は淺い、しつかりしろ、外に何かいふことはないか」耳もとに口を寄せて、ふき出る血潮をおさへながら激勵する木下伍長に「何もいふことはありません、上田は本望であります、馬を頼みます」くりかへしてふたゝび、みたび、かくてこそ日本の男子、かねて戰陣のことゝはいひながら、えん〳〵たる硝煙の中からたゞ東亞の生死をともにした馬の後事を託して、いさゝかの未練もなく、上田上等兵は護國の華と散つた【寫眞は故上田上等兵】

惜しい男を殺した、よい戰友を失つた、懷かしい男子の面影を偲んでたゞそれのみの遺言、この時男子のたつた一つの心殘りとなつた日本一の愛馬早川號は戰友の心をそのまゝ戰友であつた下士一等兵がうけつぎ、更に續く山西作戰にも上田上等兵の靈にそむかず、荒涼大地を抱く南山西の野に美しい物語りに力強い戰鬪をつゞけて元氣な御奉公を示してゐる

"水底の村"に救ひ

總督府では鴨綠江水力發電ダム建設による水底に沈む平北部落民救濟の一助として延白郡海城面海州の沿海地方に新たに二百戸の移住村を作りこれを同地方在住民に提供して鐵道工事に從事させ、職田完成の曉に模範的に獎勵し將來の生活を保證することになり、移民部落へは五百戸約三百人、收容の小學校も開設し移民子弟の教育に當り老人、婦女子の勞働力なき者に對しても鐵道工事以外の作業に從事させる等萬端の施設をなすことになつた

起て！愛國班

全北の巻②

元村特派記者

愛國班にとつて女性の力が偉大な推進力ならば、青年の力はその推進機の發動だらう、"起て愛國班"は此處では"起て愛國青年"なのだ

◇

全北完州郡參禮面新五里に一人の珍しい青年がゐる、姓は金、名は在現、ことし廿四であるが、離れ島の眼にチゲを背負つたところ村どこでも見かける若者と變りはないが、たゞ違ふのはその眼に輝しい目もとだ、理智を靜かに湛へ、沈痛な熱情、清らかな光となつて人の胸をうつ、この愛國班の推進者であり實上の指導者だ、もとこの部落とて現在のやうな立派な模範部落ではなかつた、すごい貧乏部落だつた、それが前總代議長金昌植氏が前書記をやめて一身に集めた興望で部落更生に力をつくしてからはメキ〳〵と豐になつて今ての模範部落は今はどこの家でも堂々たる十戸となつてゐるのだ この間の各戸の自力更生の努力がどんなに眞面目なものだつたか？それは節米貯穀が三年間で昭和十二年十二月までに九百圓に達し、この第一回分は各戸に分配して更にそれから四ケ年一人前百圓を目標に貯蓄をはじめて現在既に三百四圓餘り……その後今では愛國班の新組織の下に各戸ますます張り切つて毎日各戸匙一杯の節米がむしろうれしい興味とさへなつてゐる 同部落の貯金を調べて見ると▲勤勞報國貯金組合貯金百六十圓▲頼母子貯金千四百二十八圓二十九錢▲國防獻金貯蓄二十七圓三十三錢（換算五百四十六圓六十錢）籾二十六石一斗（換算四百九十五圓九十錢）それに愛國貯金等

（何）（も）かも入れると總額二千九百七十二圓四十四錢といふ巨額だ、たつた五十戸でこれだけだ、カマドの煙が樂しよく立つのもあたり前だ、金君はこの村中力を合せて苦勞した時代に育つた青年である、およそ今ごろの青年は學校でも出ると村の現實を逃つて村をすてたがる

今二宮＝金青年

片足の＝梁さん

るのが普通だ、しかし金在現君は更生過程の村を身を以て味はつて來たゝめだらう、普通學校を今年三月出ても……もちろん村中で一ばんのインテリだ……朝雀のその日からチゲを背負つて田畑へ出た、昔ながらの生活規範を頼んでするのを見ては從來の習慣をガラリとすて、二百羽もの養鷄をはじめ、相當な平地部落を目人として……

これは指導する、學校を出ても勞働しない連中ばかりの世の中に金在現だけは首實に"先づ村をよくして……それからだ"と黙々と働くのである、愛國班が結成されてからの金君の働きは目ざましかつた、自然と村人は若い同君を指導者と仰いで愛國村自力更生、愛國班精神的支柱の確立に步調を一に勇ましく歩み出したのであつた "早く金在現さんに班長になつて下され" これが村人の叫びとして擧げた聲であつた、しかし金君はいふ"班長はまだ長上に對する禮々の責任もありまして……

父さんの班長のお手傳ひをさせてもらへば何よりです、班長にならうがなるまいが銃後につくす道は一つです、長上の組織で私たちの若い足りないところを指導して下されば、それこそ有難いのです、しつかりやります"

★

（何）（と）いふ力強い言葉か？ かくてこそ、愛國班は輝かしい光を滿面にあびて伸びる、伸びるのだ

◇

全州府大正町三丁目町總代も光る愛國班だ、理事長の文具商であり府下會議所議員である是永寓氏が町總代當時に組合を組織して忙しい家業の傍ら、水道税から電氣料まで集金に步いてゐた程で、愛國班が組織された當時も役員指名に誰一人不服いふ者もなかつた、それは永い間是永氏一人に御苦勞かけた感謝からで、その手助けにでもなればと欣然引受けたのであつて、その熱と實行力には誰だつて動かされずにはゐられない このため愛國班として活動も一糸亂れぬ統制がとれており、實行にも熱がある、全州府下の各町總代は目下勤勞奉仕に全州神社御造營の地均し工事である、同町總代第九班の梁基三さんは片足の不具で松葉杖常用者で、家業は按摩すきをやつてゐるが、毎月十四日の勤勞奉仕日には必ず松葉杖をつき作業道具を手に神社の山に入つて、片足を松葉杖に託しながらスコップとつて勞働に從事してゐる、この尊い姿を見ては誰一人恥はずスコップ持つ手に力が入るのである、愛國班と國を思ふ氣持がみんな一つになつてはじめて一ぱいの力を發揮する、足が惡くとも何とかして銃後の御奉公を…と燃ゆる愛國の熱情、これこそ興亞の氣概でなくて何だらう（この項終り）【寫眞＝金青年と梁基三氏の逞しい姿】

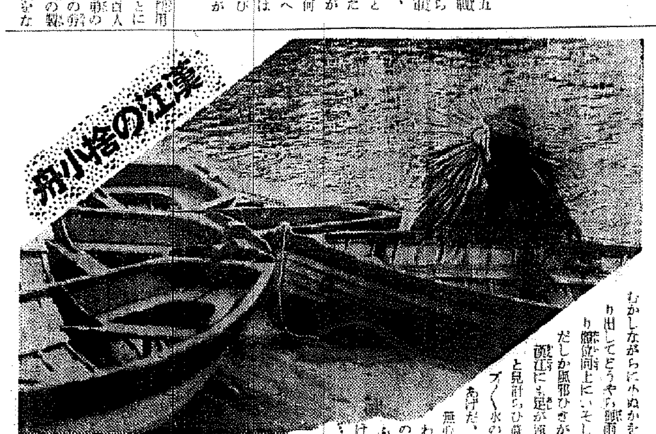

漢江の小舟

むかしながらに小ぬかをばら撒くやうな雨が眼隠しに降り出してどうやら梅雨かな――錨をついてオールを櫂り艫傍同上にいそしむのもよいけれどこれでは艘くだしか風邪ひきが艘の中にあつては京城の艫兒達にも逆が濃のか、ボート屋さんは小降りと見計らひ鮨を宿るや鉛錨のやうになつてザブ〳〵水の中に入つていつた、ボートの瞳をあげた、あの艫この艘を乗せたボートは無心なればこそ人氣を集つて一きはわびしさう――ボート屋さんは鼠のしづくをねつとりとした鷄でぬぐふとつぶやいた『ほんに世話のやけるすだて――』

果して赤子？

生れたばかりで齒がニヨキリ！

おぎやあ…と呱々の聲をあげたばかりの赤ちやんに、これはどうしたことか、齒が生えてゐたといふ眞實に耳を疑ふ珍話一席……京城府古市町□□止璽氏（三）の妻松子さん（三）は何れも假名＝昨年四月山□さんと結婚、一日も早く子寶が出來るやうにと地藏さまに願かけてゐた御利益か、間もなく姙娠、さる十一日城大附屬醫院井上産科に入院して十二日月滿ちて可愛い女の子が生れ落ちた……とどうしたのか、赤ちやんがおつぱいも飲まずむづかつてばかりゐるので、"どうしたんでせうか…"と小川小兒科に診てもらつたら、これやまたどうしたことか、お母ちやんからはなれたばかりの赤ちやんが下側に前歯が一本きれいに生えてゐる、まあ―珍らしいとたちまち院内の話題をかつさらつて仕舞つた、お母さんがわかつたらビックリするだらうとコッソリ拔いてしまつたが、井上教授はつぎのやうに語つた

こんなことはメッタにないことですが、といつて奇蹟だと騷ぐほどでもありません、まあ一種の早熟兒ではありますが、こんどの赤ちやんは胎內での發育が非常に良くて體重も三キロ三百八十グラムで標準體重より三百八十グラムも多いのですからまあ―早熟の關係です、やつぱりこんな不自然な齒は良くないので拔きましたが赤ちやんは非常に元氣で廿二日退院しました

【寫眞＝夏季休暇を蹴飛ばして出征軍人留守宅を訪れ洗濯や張り物のお手傳ひする勤勞移動班（京城府下にて）】

貯蓄の飛躍的增加

"一億一心百億貯金"のスローガンの下に貯金報國に邁進する京畿道內六月末現在の各貯蓄機關の集計は當座預金を除き總額三億七千七百萬圓で之を本年三月末現在と比較すると三千二百二十六萬圓の增加で前年同期に比較すれば八千八百九十五萬圓といふ飛躍的增加を示し、本年度京畿道割當貯金一億五百萬圓突破をめざしてハリキツてゐる

城大の夏季講習會

京城帝大法文學部では、廿六日から卅一日までの六日間同校講堂で夏季講習會を開催する、その內容は總て興亞の時局に相應しいものであつて講師並に科目は左の如し

▲皇國教學の根本義（四時間）松月秀雄教授▲文學品の構成と鑑賞（四時間）麻生磯次教授▲支那時文講讀（十二時間）辛島驍教授▲英語の世界的發展（四時間）中島文雄教授

おみやげには 松の實飴

一等白米廿八錢五厘

これ以上は違反行爲

最近の米價を反映してジリ〳〵高騰して白米の小賣價格がぐん〳〵上昇しつゝあるので當局ではなんとか米の相場を安定させようと慎重に研究を進めてゐたが京畿道では本府をはじめ各關係者と打合せの結果京城府の一等白米の小賣價格は一キロ廿八錢五厘、十九キロ（一斗五合）四圓廿八錢の價格を維持することに決定、また初め價格も白米の價格から計算し二十四日附をもつて發令となつた 第一次十一錢四厘を最高價格として昨日午後發表した、從つて今後この最高價格以上に販賣するときは法の發動をもつて嚴重に取締ることになつた

"空襲は怖くない"

井出少將の現地視察團

【羅南】元十九師團の參謀長として地元民に馴染まれてゐた輜重兵監、井出鐵藏少將が中支、北支の各戰線からノモンハンの現地視察を終へて廿二日の夕方二年振りでヒヨッコリ羅南に訪れた、二十三日午後宋乙眞部隊に戰塵を脫いだ同少將は目下○○部隊に應召中の長男拓磨二等兵の元氣な姿に"おゝしつかりやつてるか"と顏を綻ばせて西田大佐と久し振りの團欒の一時を語つた

戰場はさうとも忙しいものだが、空中戰は實に見たが凄いものだな、何んといふか兎に角眼の限りだ、我が荒鷲は勇敢、逆轉、木の葉返しと縱橫の秘術を盡して敵機を見る間にすつと墜して行くのは、落ちて行く時の氣持つたら何んともいへないぞ、それでもノモンハンだけは見て來たよ、あそこは今から二十年前に探險した事があるが、あそこが戰場にならうとは……完全なる敵機の空襲なんか何んら怖れる必要はない、ハヽヽ

同右岸地區の一帶は本當に恒々たると砥の如しでソーダ質の土地だけに何處へ行つても總てが堅い土地で殆ら一勞千里飛行場と云つた處だ【寫眞＝井出少將】

"森の學園"の勤勞

京城東大門小學校では今度清涼里に出來る學園向上の森の地均し工事に勤勞奉仕を申出で來る八月七、八、九の三日間その作業に當ることになつた

辭表は出した

工藤前鐵道局長語る

二十四日附をもつて辭令となつた工藤前鐵道局長は歸つたばかりの疲れた體に浴衣を輕くひつかけてさも解せぬといつた面持ちで次の如く語つた 氏を驛前の官舍に訪へば役所から

まだ何も正式の通知を聞いてゐないから何ともいへないが最近ずうつと身體の具合も惡い、辭表だけは出しておいたがどうも思ひ切つて仕事が出來ず只役所に出るだけで時局柄まことに濟まないと思つてゐる、後任は山田新十郎氏だつて？山田君なら鐵道生へ拔きの人だし身體も丈夫だからうんと仕事をやるだらう、過去一年餘をふり返つて僕かだが自分としてはやるだけのことはやつた積りだ、辭めたら先づ內地にでも歸つて當分保養して身體をたゝき直して出直す考へだ【寫眞は工藤前局長】

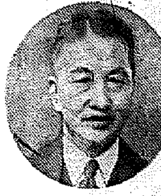

列車衝突

【城津電話】廿四日午後八時半ごろ咸鏡線川宮驛を出發した三一八列車が城津驛構內に差しかゝつた際驛構內に入換中の貨物列車と正面衝突し、雙方の機關車は大破し三一八列車の前部一輛を脫線轉覆し客車に乘車中の城津居住□□□（三）同金弘□（三）同□□□（三）同韓□□（二）同妻江□（三）の五名は頭部その他に負傷、驛の警務室で手當中、これがため三一八列車は二時間遲れて同驛を發車した

旅館で服毒

厭世の青年

京畿道□□郡□□面下里二二□□□□樹（三）はさる二十四日午前四時卅分ごろ京城旭町一八〇□□旅館で昇汞水をのんで自殺を圖るをセブランス病院に擔ぎ込み應急手當中であるが生命危篤である なほ實父權大植さん宛にかなりの遺書を書いてあつた【寫眞＝權□□君】

お寺で兒童の鍛錬

夏休中に兒童達の身も心も強く美しくするため南山本願寺の日曜學校では二十五日から一週間每朝八時から三時間づゝ兒童鍛錬講習會を開く

萬引捕まる

全北完州郡□□面生れ住所不定林永太（三）は廿四日午後九時半ごろ鍾路の夜店でシヤツ二枚を萬引してゐるのを通りかゝつた鍾路署員に捕つた

慶弔日記

（二十四日屆出の分）

出生 仁義町七九馬淵眞理子▲長谷川町五〇杉本勝男▲大和町二ノ一秋本恭彥▲櫻井町二ノ三四二又正勝▲大和町一ノ二四岡田節子▲古市町四三田顯幸子▲阿峴町山七安榮均▲旭町一ノ一七五矢翁惇子▲芳山町一三七李起容▲阿峴町一六八宋在淳▲鍾路六ノ一金順女▲孝悌町九二御成光▲冷泉町一二三九洪性子▲北町一七五金世基▲仁寺町一六四郵寶淑▲笠井町一三六朴勝選▲新堂町二五七林興根▲茶屋町一九〇許楠▲新堂町二〇四尹明淑▲公平町四五黃慶玉

死亡 明倫町四ノ二六出石稻▲鍾路六ノ二〇五平井酒三▲貫鐵町一〇七齋藤治康▲黃金町二ノ九五加羽保義▲觀音町四五李相祺▲中林町二九四李鋼子▲苑南町一五二宋秉弼▲西大門町一ノ二〇二崔姓女▲昌信町二九鄭德甲▲三清町七朴金年▲勸農町二四金榮生▲淸進町五三朴姓女▲鍾路六ノ二七六鍾敬玉▲鹽町七九千一英▲蓬萊町四ノ一七六表貞福

けふの天氣
曇り一時晴れ

ホルモン配合
榮養クリーム
クラブ美身クリーム
日ヤケ止めに
アレ止めに

アブラ顏
日焼け
汗やアブラでお顏がベト〳〵しませんか？「ハトムギ洗粉」をお使ひになると、不快なアブラや、肌に吸ひついてゐるホコリをキレイに洗ひ落して、サッパリした滑い肌になります！朝夕の洗顏だけで、色が白く垢ヌケて、日焼けもしません。お試し下さい。
主婦之友社發賣
研藥 ハトムギ洗粉
三五セン・六五セン・デパート・有名店にあり
▲試用袋は各販賣店で無代進呈中（品切のときは、新聞名記入、郵券同封、主婦之友社へ）

花柳病外科
京城府□□町一丁目 島崎病院 電話本局 2736

近代女性の理想的藥
美神丸
十五日分 一圓八十錢 三十日分 三圓五十錢
大阪市東區南久寶寺町 本舖 宮内善進堂

女性の寶庫
―益々よく効く！―
塗布藥奉仕
効力を倍增す！
絶えず研究を續けてゐた美神丸が今度は「藥効を倍增し使用感が斷然一新研究の外用塗布藥を發明しました」（定價二十錢、三十錢、五十錢）この塗布藥をそれ〳〵無代で添へて發賣しました。これで美神丸は全く完成した婦人病の理想的治療藥であります。

國産最高級
萬和ペン
見本へ切手十錢封入御請求乞ふ
東京小石川區丸山町 萬和ペン本舖

イマツビタ素
胚芽五百倍
病人・弱い兒は
ビタミンBと名醫の推獎ある保健藥
ぜひ御用ひ下さい

水むしにボンスリー
水むしが不治だなんて意味ないです。ボンスリーは痛む治らぬと云はれた在來の製劑から一歩進んだ新治療劑です。
發賣 四十錢・八十錢
大阪・東京 田邊商店

京城府□□町一丁目（本町明治屋横より入）
内科 小兒科
中島病院
院主 中島眞信
入院隨意 電話本局三七八番

白粉
例へば―
3番のかなりあ色なぞ背待草の色にもまさる清純さです！
切手十三錢で美しい試用小箱を進呈中！
口紅發賣！

專賣特許
久能木式
氷枕氷嚢
實用新案 意匠登錄
咽喉卷 眼の氷嚢 耳の氷嚢
氷枕・氷嚢
久能木本店

空に殘れる（15）

尾崎士郎　作
高木清　畫

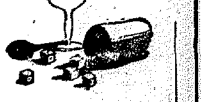

最初の嘘（十五）

『それで』

といつてから、信作は急に和いだ調子になつて、

『どうしたんだい？』

せきこんだ聲で訊いた。

『困つちやつたわ。——そのへんでお茶を飮まうといふもんだから逃げるわけにもゆかないしついていつたのよ』

『ほんたうかい？』

信作の眼が急に険しくひきしまつてきた。

『實はおれも昨夜かへらなかつたんだ』

『さうなの』

伊保子の顔があかるく開きだしてきたのである。

『何處へいつてゐらつしたの？』

『おれの方よりも、——それで、どうしたんだい、お前は？』

『どこにゐるかといつて執拗く聞くもんだから、あたし、いゝかげんなことを喋つちやつたのよ』

『それで——？』

『お酒の方も、ちやらつぽこをいつてゴマ化しちやつたの』

『どんな風に？』

『何だか、自分でもわかんないわ——そしたらね、今夜行くといふもんだからそのまゝにして別れちやつたのよ』

『何だかよくわからんね、——それはいいとしても、そのあとでどうしたんだい？』

『でも、あのひとのことだからきつと感づくかも知れないわ、あたし、神田の『ゴールド』といふ店にゐるといつちやつたの、逢つてなかなか會へないものなのね』

『それはいゝさ』

信作は不快さうに烈しく膝頭をゆすりはじめた。

『それよりも、何處で泊つたんだい？』

『いやァ——そんな怖い顔をして睨みをたてゝ話さなきやわかんないぢやないの』

伊保子は甘えるやうな眼で信作の顔を見上げた。

『そのまゝお店へ行つたんだけど萬一あんたに迷惑がかかつちやいけないと思つたもんだから、あたし十時少しすぎに組長の早苗さんにあとをたのんでお店を出ちやつたの。——一ぺんかへらうかと思つたんだけど時間がもうおそいでせう、いつそのことお父さんにわけを話してハツキリしちやつた方がいゝと思つて馬込まで行つちやつたのよ』

『馬込まで？』

『ええ——どうしてそんな氣になつたか自分にもわからないの』

伊保子の生ぬるい息の中に饐えたやうな酒のにほひが泌みこんでゐる。

——信作はとげとげしい聲で、

『おい、嘘をいふなよ』

『何がさ、——？』

『馬込の家で一晩明かしちやつたのかい？』

『お父さん、ひとりでお酒を飮んでゐたのよ。——それが何といつてもわかんないし、だから、あたしかんかんに怒つちやつたのよ』

『それで、お父さんと二人で酒を飮んで夜を明かしたのかい？』

膝の上でにぎりしめた手がねつとりと汗ばんできた。伊保子は、二人のあひだに不穩な氣配をかんじたらしく、そのまゝ上唇を噛みしめたまゝ黙つて眼を俯せてしまつた。

ＪＯＤＫ　ラヂオ

廿五日（火）　第一放送

朝の部

午前六・〇〇（東）ラヂオ體操
六・二〇　ニュース
六・三〇（東）健康講座（一）夏の生活と被服の衞生　醫學博士　入澤山勝郎
七・〇〇（東）時報（東）宮城遙拜・今日の天氣見込（咸興を除く）
七・〇一（名）朝の修養　佛語（五）打成一片　古仲　鳳洲
七・二〇（東）朝の音樂（レコード）
九・二〇（城）氣象通報
九・四五（東）幼兒の時間　オハナシ『ミンナニコニコ』　原　勝
一〇・〇〇（城）衞生メモ・日用品値段
一〇・二〇（東）家庭の時間　日光と空氣　醫學博士　大平得三
一一・〇〇（東）幼稚園講座（二）知識の導き方　岡木　謙四郎

晝の部

正午（東）時報
午後〇・〇五（東）未定
〇・二〇　ニュース・鮮魚市價値段・清果・蔬菜卸値段（京城・咸興）
二・〇〇　全國中等學校優勝野球大會朝鮮中部豫選實況（第二球場・京城）—京城球場より中繼—
二・四〇（東）ラヂオ體操
三・〇〇（東）婦人の時間　方面への家庭狀況　大藤
四・〇〇　ニュース・氣象通報（釜山・淸津）職業紹介　青井　茂

夜の部

六・〇〇（大）合唱と獨唱　世界唱歌名曲集〃スペインの巻〃　BKコドモ唱歌隊（伴奏）奈良枝、大阪放送合唱隊（指揮）水野康孝（伴奏）清水暫彦子
六・二〇（東）こどもの新聞
六・二五（東）商業通信
六・四五（城）商業ニュース　淺見　義一
六・五五（東）カレントトピック
七・〇〇　ニュース・天氣見込
七・二〇（東）時局講演—日比谷公會堂に於ける郵便貯金五十億圓記念の夕より中繼—時局と貯蓄　遞信大臣　田邊　治通
七・四〇（天津より）慰問文朗讀『天津小學生から前線の皆様へ』—天津須磨街慰問所附近より中繼—（天津日本第一尋常高等小學校六年生）後藤正明、後藤恩子（天津日本尋常小學校六年生）大野安男、上田蒔子（天津日本第三尋常小學校六年生）島羽龍一郎、小川ヤヨミ
八・〇〇（東）絃樂合奏（一）ドイツ國家變奏曲（ハイドン作曲）（二）メヌエット（シューベルト作曲）（三）ワルツ（ニ短調）（四）アヴェ・マリア（グノー作曲）（五）ラルゴ（ロカテルリ作曲）（六）アレグロ（ロカテルリ作曲）東京絃樂團
八・三〇（東）ラヂオ時局讀本　流說動員の巻（下）
八・四〇（大）市井の時局　の求める青年　工商博士
九・〇〇（東）浪花節〃山村及子の別れ〃　東家　樂燕
九・四〇（東）時報・ニュース・ニュース解說・氣象通報・明日の番組・地方へのニュース

第二放送

午前一一・二〇　家庭の時間　三題（二）國の話　柳　予嘩
午後〇・〇五　歌謠曲（レコード）
六・三〇　ラヂオスケッチ〃メの風俗〃
七・〇〇　講演〔咸興〕と其の時代

あすのきゝもの　二十六日（水）

午後〇・〇五（城）箏曲　久保羅雅哉・外
〇・〇五　謠曲（裡里）
六・〇〇（大）お話〃象狩〃　浦水長七郎・外
六・二五（城）講演（咸興・裡里）吃りとその矯正法　戸波　親平
八・〇〇（東）ヴァイオリン獨奏　李　丙　藩
八・三〇（咸）立體詩劇
九・〇〇　運動評論（一）　中　鼎
一〇・一〇　中等校籠球（一九）　金　鎭
六・二五　講演（釜山）結核豫防に就て　下關吃音學院長　警備
六・二五　講演（平壤）水上事故の防止　平壤水上救助法普及會救護部長・平壤消防署長
八・一〇（東）講談〃長曾禰虎徹〃　大島　伯鶴
八・四五（東）歌謠曲〃羨ましさうな〃　実ちゃ奴
九・〇五（東）音樂劇〃三井寺〃　中村　淑子・外

本社特選　日本棋院段形棋士トーナメント

【第十三局】

二目半込出し
先番　三段　田中三七一
六段　小野田千代太郎

持時間各九時間　一分以内切捨
消費時間　白四、三三分　黒五、四六分

○二三六ろ十二 16
●二三七に十三 10
○二三八に十二 …
●二三九は十四 …
○二四〇は十三 1
●二四一へ十六 2
○二四二ほ十七 3
●二四三そ四 1
○二四四そ三 …
●二四五そ五 …
○二四六つ三 …
●二四七は七 6
●四三た十一　ツグ

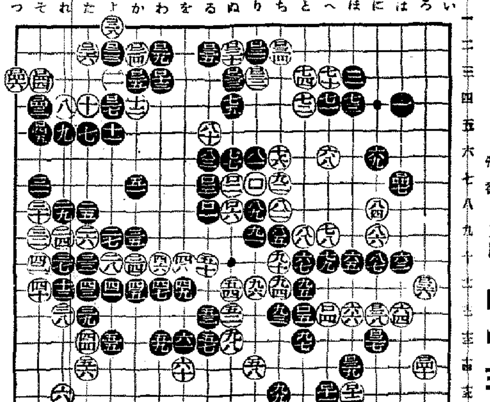

微細の終局を豫想
この矢含む右邊の尖み（コスミ）

評解　七段　木谷實

◇白百二四で白二五にヒクと、既說の如く中央の大石の生死に關する一大異變が惹起される事に懸對した白は白三四とアテ、黒百三五のオサへと換はつた。次いで黒は今更『りノ一』に渡手で一子を取つてもをられないから、右邊に轉じて白二六とコスんだ。尤も他に大きい處がなければ『りノ一』に抜いてゐるであらうが、未だ他にこれ以上のヨセが殘つてゐるから、時機でない。

（解說）白百二六のコスミは大きい。これを等閑に付して、反對に黒から『ろノ十二』にツケられると、白『ろノ十三』黒白二六白白四十と後手でツイでゐなければならない。換言すれば黒にツケヒキを先手で打たれる譯である。同黒『ろノ十二』にツケて來た時白『ろノ十三』に受ける手で白二六にハネ出すのは、參考圖（1）の如くなつて白六六、百四の二子を剝取されて了ふから、白は『ろノ十三』に受けざるを得ないのである。更に（1）圖の手順中白八で九にツヒケ、二子を救ふ手は、黒八白十黒『い』白『ろ』黒『は』とツリ込まれて碁に手数が生じるから成立しない。以上の如く白百二六が黒『ろノ十三』のツケに備へた手である事は無論だが、一面これは更に『ほノ七』にコスミ參考圖（2）の如き狙ひを狙つてゐる手であるから大きいと云はれる所以である。

◇黒百三七乃至百四十一迄は、先手の打得である。白百四二と堅くツグ手が肝要。これを疎落して『ヒノ十七』にカケツイだりすると、透さず黒『ヘノ十九』白『ほノ十九』黒『とノ十九』白『はノ十八』と先手でハネツガれる。

◇堅く黒百四三、百四五も先手の打得で、既得權を行使した迄である。尤も白百四六のサガリを放置して他に轉じた處で、黒の白は活きて居るが……

參考圖（1）

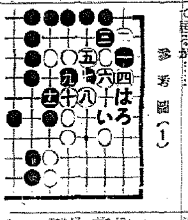

參考圖（2）

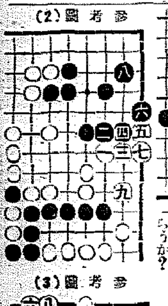

參考圖（3）

（解說）白百四六の受けは、絶對である。何故なれば、これを怠ると黒から參考圖（3）に示す先手ヨセを喰ふからである。同圖は黒に比して白が何目の損になるかといふと、（3）圖は白地七目減の黒地一目増——これは『い』の點を意味する——となるから、計八目である。この計算は白が一の點に劫をツイだと假定しての事で若し逆に黒が劫を取り返し、而して一の一點左にツグと假定すると、今度は白地八目減の黒地二目增——『い』と『ろ』に地が出來るから——となり、計十目となる。要するに左上隅にかける白の損失は、八目乃至十目なのである。

この際先手で最小限度八目も損けられては、他に先着した處で到底引合はない。それに（3）圖の如きを盤面の上で打つ程の大きい處は無い。これ白百四六を絶對と看做す所以である。

◇黒百四七のコスミは、改めて申す迄もなく、參考圖（2）の防禦でもある。

斯くして一路一路ゴールに近づきつゝあるが、盤上は微細の終局を豫想せしむる形勢である。勿論盤面では明かに白が優勢であるが二目半といふコミの負擔によつて形勢不明なのである。果して何れが勝敗を奏するであらうか？

【第一局】

平手
先　▲四段　關口愼吾
△四段　長谷川清次郎

（圖は▲三四飛迄の局面）

【持駒】△長谷川氏　なし

	九	八	七	六	五	四	三	二	一
一	香	桂	銀	金	王		銀	桂	香
二		飛					金	角	
三	歩		歩	歩	歩	歩		歩	歩
四							飛		
五		歩							
六			歩						
七	歩	歩		歩	歩	歩	歩		歩
八		角	金						
九	香	桂	銀		玉	金	銀	桂	香

【持駒】▲關口氏　歩歩

▲七六歩　△三四歩　▲二六歩　△八四歩　▲二五歩　△八五歩　▲七八金　△三二金　▲二四歩　△同歩　▲同飛　△二三歩　▲三四飛　△四一玉　▲七七金　△六二銀　▲七五歩
4　33192014　11

（持時間各七時間）

累計　△長谷川氏　三十四分　▲關口氏　五十八分

觀戰記
早くも警鐘亂打
お、横歩取りの奇襲

六段　飯塚勘一郎

蒼空高く飛び出さんとして羽搏く若鷲の英姿は、誰れが眼にも溌剌たる生氣の躍するのを覺えるであらう——。然り、長谷川、關口兩四段の現在は、最頭に羽搏く若き猛鷲の姿にも似て、將棋道に新鮮味を提供して呉れる。これを古參、先輩に比肩する時、老巧、圓滑なる技巧はなくとも、何時も將棋そのものに若き血の昇騰を見ることは、吾々に取つてこれが何よりもの興味であるのだ。恐らく本局に於ても棋上には、そのあらん限りの個性を曝露し、將來時代の覇者として飛躍せんとする意氣を、盤上隙なく露出するに違ひない。これあるが故に吾等は若者と共に、時代のトップを切らんとする新人の擡頭と、關田を希求してやまない。

旣に長谷川、關口の兩四段は、かつて紙上に一戰を交へ、これは長谷川四段の一勝する處となつてゐるが、本局關口氏が前回の敗勢を見事に取返すか、それとも再び長谷川氏をして名を成さしめるか、關の輕重を問はるゝ重大なる一戰と見做すことが出來る。

前局長谷川氏が先手番を以て勝つたから、今度は關口氏が先手番。

序盤は何時も見らるゝ如き相懸り戰の展開が豫想された——然し長谷川四段は關口氏の横歩取りを更に警戒する處なく、先手七六歩以下二五歩には八五歩と突き出し、先手二四歩、同歩、同飛の時、平然として二三歩と打つ。

無論、此の二三歩には後手方も十四分といふ慎重な熟慮を拂つてゐることであるから、敵の横歩取りにおける先手方の横歩取りは、當然優利なりとされてゐるだけに、後手方長谷川氏の研究と、今後の應戰經過が期待される。

横歩を取つて亂戰に「思ふ存分指しまくらん」とする關口氏の、燃ゆる鬪志は遂に考慮二十分にして三四飛の手段を讃ばしめた。

早くも「亂定氣配」兩軍に各々警鐘は亂打され『全軍一致、油斷するな』の檄文は、忽ち全軍に指令される。と、後手四一玉に對する先手の着手は、而飛先き歩の交換を避け、角換へを拒否する七七金立ちの選手だつた。

商業登記公告
永信商會（變更）昭和拾四年六月拾日地番變更ニ因リ營業所及商號使用者ノ住所ヲ水原郡水原邑本町二丁目九九番地ト變更ス
京城地方法院水原支廳

商業登記公告
株式會社朝鮮商業銀行（變更）昭和拾四年五月貳拾五日
京城地方法院鳥致院出張所

肺病
藥を使はず治す
肺病の無藥療養道場で全快者が貴重體驗發表
肺病を自然良能力で全治させる無藥療法とはどんなものか？京都無藥師山の道場で全快者十四人が貴重な體驗を交換發表、院長と一問一答を試みた記事が婦女界八月號には滿載のコラム大讀物がギツシリ。婦女界八月號で大評判
（特別附錄『夏の野菜料理集』がついて大評判。別冊附錄一冊不用。更に病人の喜ぶ重寶）
定價七十錢　全國書店で發賣中。東京麹町區九段四丁目 婦女界社（振替東京一九三七番）發行所

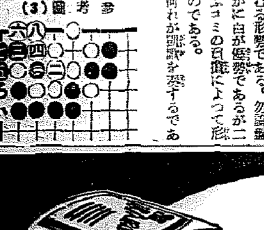

淋病
治療の新轉機

近世治療醫藥界に齎らされたる化學療法劑の出現は、從前その治癒困難に苦惱せる細菌性疾患特に淋病治療に於て一大轉機を劃し、一九〇九年サルヴルサン（六〇六號）發見以來の世界的大業績と絶讃を浴びて居る。

內服により短期快絶する新發見・化學療法劑！

本劑バロール錠は、この化學劑の代表純正品トルダーを主劑に獨得監製される最高化學的治淋藥にして、注射洗滌等の煩雜な手數を一切必要とせず、一回僅か二錠宛一日三回に內服するのみにて完全に快適奏効する。

特に急性、亞急性淋病に於ては三日乃至六日にして止痛消膿、尿清澄を示現する驚異的事實が報告されて居る。

尚本劑バロール錠は、優秀卓絶せる品質、內容を有する純正品なれば、類似藥の如く大量投與の必要なきは勿論胃腸障害、發疹等の副作用は更に無く全く理想的である。

慢性極惡症も迅速に治癒好轉す！

慢性、惡性の極惡症狀にして特に短期治癒轉機を期する場合には、特殊强力療法としてバロール錠と共にバロール球を併服される事を推奬する。この二藥の相乘作用により擴大强化した獨得無比の藥効は他の如何なる單一藥よりも優越して絶妙な醫治を營み、迅速に淋病の治癒好轉を達する。この他に類比のないバロール併服療法こそ、惡性、慢性の絶對短期根治に理想的成果が期せらるるものである。

▼バロール錠は鮮・滿・支の有力藥店にあり。

【藥價】三圓・五圓・十圓

▼注意▲
バロール錠とバロール球を併服する場合は、錠を每食後二錠乃至三錠宛、球を二球宛午前、午後の中間一回に用ふべし。

本劑バロール球は、帝大化學研究所に於て嚴製される世界創始唯一の銀內服治淋藥である。卽ち殺菌消毒力の强大な「銀」と鎭痛利尿、收斂力の著明な「白檀油」の特殊結合內服化により、一劑にして無比の多角的治淋藥能を協有し、特に慢性及び婦女子の頑難な淋病諸症に對し威効を奏する。本劑に類似藥絶對なし。

【藥價】一圓八十錢　三圓五十錢　五圓五十錢　十圓

▼バロール球は日本內地及び鮮、臺、滿、支の有力藥店にあり。品切れの節は特約店又は總代理店へ御申込あれば急送す。

特許
京都帝國大學化學研究所嚴製
バロール（保樂爾）

內服
バロール錠（保樂爾錠）

製造元　Ⓨ應用製藥株式會社　東京市神田區鍛冶町
總代理店　大木合名會社
支店　大阪市東區淡路町
出張所　北京東安門大草廠
特約店　（京城）新井、木村、山岸　（仁川）北島、（元山）池田　（淸津）藤田支店　（平壤）森田、菊名　（馬山）石見屋（大邱）町田　（釜山）大黑、藤田

BT5—17

大學、醫專、赤十字、各道立眼科
公眼科醫院、府內各眼科病院御用
中村眼鏡店
本町一丁目　電本(2)6017　振替京346

施設完備
清潭特效の名泉
安易快適の樂園
溫陽溫泉
神井館

日ヤケ止メ
化粧下に
皮膚に滲透する微妙粒子故に一とつけで玉の肌に若返へる
ハクタカ
クリーム
大阪製油株式會社

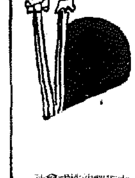

黒髪は女性の生命です。
貴女の髪をより美しく、若々しさを保つ爲には、美髪養毛料ワカミツを御使用下さい。
清新な芳香、ふけも、頭のカユミもなくなり、使用感の爽やかなこと、ワカミツを使つてこその喜びです。
ワカミツが秘訣なのよと　髮自慢
御用瓶三圓四十錢　徳用瓶一圓七十錢
有名藥店、化粧品店にあり。　大日本理髮衞生商事部

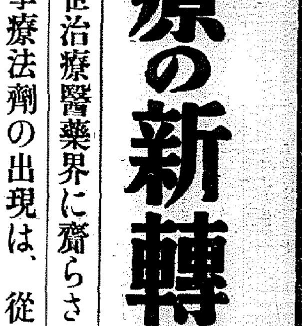

小兒の消化不良
下痢止に
ベービー散

定價
三包入　二十錢
五包入　三十錢
九包入　五十錢
二十包入　一圓

元祖發賣元
株式會社　新井藥房
京城府南大門通二丁目
全鮮藥店に有り